大公報

Ta-Kung-Pao
(L'Impartial)
香港 HONGKONG
督印人 費彝民

第一萬六千二百九十號
零售每份港幣一毫（外埠另加郵費）
館址 利源東街十五號
電話 三三九一二 電報掛號八七七八
利源東街十四號廣記印務有限公司承印

本報兩大張 零售港幣壹毫

南京新閣即可出籠
何應欽黃紹竑有意上台
所謂和談方案昨天整理完成
諱言懲辦戰犯仍圖保留殘兵

【本報專訊】南京九日消息：京中九日晚盛傳李宗仁已決定提名何應欽、黃紹竑爲行政院正副院長，並已商得何黃兩氏同意，但這個消息截至十日晨一時尙未得官方的證實。

【南京九日消息】李宗仁已派專機赴杭，迎接何應欽入京，商組閣事。何可能十日返京，惟何氏在杭答記者，謂對政治無興趣。

【上海九日消息】李宗仁私人代表邱昌渭昨自京抵滬，敦促顧孟餘即日晉京，商談組閣事。邱氏今午與顧長談，顧氏是否即赴京，尙無所悉。

【合衆社南京九日電】李宗仁現正忙於勸說何應欽或顧孟餘出組新閣，因此使南京高級官員對和平的討論暫告停止。據悉：李宗仁自孫科辭職後，經常與何顧兩人以電話接觸，但迄未有所決定。孫科的繼承人現在可能的只有兩人，一個是何應欽，因爲他在軍事中尙有一部分勢力，另一個是顧孟餘，這位久已退休的國民黨元老，在國民黨內外均享有些聲望。孫科離職後，由吳鐵城暫代行政院長，一待「新官上任」，即行移交。

【南京九日消息】李宗仁於昨日曾訪章士釗邀請他參加新內閣，出任司法行政部長。據悉章已允予考慮。

【本報專訊】台北九日消息：據陳誠對記者說，他已收到李宗仁邀他赴京的電報，並已有覆電，但對何時赴京及赴京與否均未答，僅說：「去的時候你們會曉得。」陳近日來開會忙，自行政會議畢當後，這兩天又開糧食教育等座談會。

【本報專訊】南京九日消息：政府和談代表人選，因內閣改組，將重新考慮。

【本報專訊】南京九日消息：和談方案起草人孫科、吳鐵城、邵力子、劉斐、鍾天心、朱家驊等九日晨十時在政院一號官舍對和談方案草案作最後整理，下午一時散會。會後據與會人士對本報記者談：「和談草案已整理完成，如何進行那是新內閣的事。」

【本報專訊】南京九日消息：和談方案草案九日已完成最後整理工作，今晚或十日即可交李宗仁。九日晚據有關人士透露，此項方案內容及形式上仍以中共所提八項條件及蔣介石文告爲草擬的根據。戰犯一項將在和談開始後以另一途徑解決。政府體制的各項問題是先由各方協商，成立一個臨時性的政府，再由此一政府重行制定憲法及體制，再在新憲法中作最後決定。改編軍隊一項，原則上應得雙方軍隊改編爲國防軍，屬於國家，不屬於任何黨派。

儀徵緊張
鎮江聞砲聲
豫南解放軍部署攻勢

【鎮江九日消息】儀徵外圍激戰未已，城北共軍三千餘人反復增援，向該城不及三華里等據點猛攻。

【路透社南京九日電】今日鎮江來電：江北南京東三十哩的儀徵今晨仍在國民黨軍手中。據稱：三千共軍曾於昨夜以重砲攻打該城，至今日在鎮江仍能聽到遙遠的砲聲。此間軍事當局對江北瓜州一帶的戰況未予透露。又悉，瓜州東一百哩處，正有一部共軍沿江而進，係已包圍大塘港。

【法新社南京八日電】南京國防部發言人今日否認共軍已在京滬之間地區渡過長江的消息。又據接近政府方面人士談稱：共軍重砲已向鎮江一帶開火。但據稱：共軍在國民黨當局正式答覆毛澤東一月十四日八項和平條件或提出反建議之前不致作渡江之舉。因此，象料在以後兩個月之內南京或不致有任何危險。現在國民黨正面臨着抉擇的時機，繼續與佔有強大優勢的共軍作戰，或是談判投降。否則，如無像共軍一樣有效的戰鬥部隊，則欲求「光榮和平」決沒有可能。

【漢口九日消息】豫南軍情密雲不雨。沈邱、汝南、新蔡一帶共軍四個縱隊列正向南移動。確山以東劉店附近有小接觸。平漢路以西舞陽西南共軍亦在調動。此間國民黨軍事當局答記者問時，對豫南情況諱莫如深。

四川打算擴軍
老軍閥齊登場

【成都八日消息】重慶綏署爲適應軍事需要，決在漢中恢復川陝邊署。又悉：川增編七個川防軍，人事已內定，計七個軍長爲王陵基、韓守齋、劉哲雄、宋相成，范紹增、陳離、唐英。

陝甘寧邊區政府
設榆林大荔分區

【新華社西北九日電】陝甘寧邊區政府本月八日宣布成立榆林分區和大荔分區。榆林分區包括原來綏德分區所屬的橫山、銅川和原來晉綏邊區所屬的神木、府谷等縣；大荔分區包括原來黃龍分區所屬的韓城、郃陽、澄城、白水，和新近解放的蒲城、大荔、朝邑、平民等一共八個縣，以大荔爲首府，人口有一百十一萬。

銅川礦工
迎解放軍

【新華社延安九日電】銅川煤礦工人熱烈歡迎解放軍。當西北人民解放軍在二月二十日清早開進礦區的時候，街道上已經貼滿了「歡迎紀律嚴明的解放軍」、「歡迎秋毫無犯的解放軍」等標語。工人們首先湧到街上，把解放軍指戰員包圍起來，熱情而興奮地說：「我們眼都望穿了，你們今天可來啦！」解放軍的宣傳員剛拿出來一卷宣傳品，馬上便被工人們搶過去散發和張貼起來。礦區宣布解放的當天，生產照常進行。有幾個工人還自動引着解放軍搜索部隊搜出了二個暗藏的敵軍便衣偵探。西北人民解放軍副司令官趙壽山將軍曾往礦區視察，並探問工人們的生活情形，並徵求工人們對共產黨和人民政府工商業政策和勞動政策的意見。在礦工們熱烈的要求之下，趙副司令員在當天下午和工人們作了一次親切的談話，他在慶賀工人們的解放和讚揚工人們保護工廠的行動以後說：「銅川礦區是國民黨的重要經濟命脈之一，今後它就屬於我們人民所有了，你們已是一個眞正的主人了。希望大家在人民政府領導下，努力提高產量，滿足人民和新社會工業的需要。」聽了趙副司令員的話後，工人們說：「我們今後一定要好好地工作。」

歡送瘟神
穗一參議員的妙論

【本報專訊】廣州九日消息：穗市參議員陳嘉貞九日公開的說：立法院要行政院遷回南京，我們廣州人應該表示萬二分的歡迎，最好開會送一送。

社評
義人民勢力多麼強大？

繼陶雷士的怒吼，擁有二百五十萬黨員的義共領袖陶里亞蒂也鄭重警告喀斯貝里政權，休想把義大利人民拖入不仁不義的反蘇戰爭。本月六日義社會黨左翼領袖南尼氏及其黨員也正式加入了爲爭取和平而發動的反大西洋盟約，反西歐聯盟的運動。爲了這個迫切而重大的舉動，兩黨舉行了一次聯席會議，共同要求議會公開辯論。此後，除了大西洋戰爭販子的互相往來以外，不容我們忽視的，是站在和平方面的歐洲人民的聲音了。那聲音是發自歐洲各角落的：由燠熱的西西里，到接近北極的拉伯蘭；由工業區的利物浦，到巴伐利亞的農村；男人，女人，坐過納粹集中營的，吃過戰爭苦頭的，都將衆口同聲的嚷着，不要反蘇戰爭！不要北大西洋盟約。

曾經做爲「軸心國家」之一員的義大利，其人民不久以前便上過反蘇聯盟的當。無論怎樣健忘，這樣近，這樣鮮明的歷史教訓，誰也不會忘掉的。所以上月初，當喀斯貝里不得議會同意，擅自發表聲明說，義大利誓將參加西歐政治及經濟的團結，以對付蘇聯時，義共機關報「統一報」便提醒讀者類似政策在不久以前所產生的效果。該報特別提出喀斯貝里的基督民主黨去春競選時，曾在政綱中鄭重保證不把義大利拖入任何強權集團。所有這些勸告質問，並不曾阻撓喀斯貝里的投向美國懷抱。今日，義人民要用團結來對付了。正如義社會黨左翼機關報「前進」在社論中所說，「在每一個歐洲國內，反幫影反戰爭的人民勢力此後將增強百倍。他們將團結起來，反抗接受異邦的奴役，反抗投入戰爭的集團。對於眞正知道蘇聯及人民民主國家的，他們很清楚前者絕不會與侵略行爲有涉。但今日我們是要說服那些不深知的人們，使他們明瞭蘇聯對戰爭無興趣，因此，「冷戰」是不必需的。我們要推進的，是幸而尚未完全關閉的國際了解與和平。」

要衡量陶南二氏的號召對歐洲和平的貢獻，我們第一先得問義大利人民是站在熱中反蘇戰爭的喀斯貝里後面呢？還是站在反對戰爭者的後面？誰都知道，喀斯貝里在大選中的勝利，憑藉的不是他在人民中間的威望，而是美國的撐腰。在投票那天，美國政府歇斯的里亞般嚷着：如果義左翼獲勝，休想美援的到來。美國內政部長甚而公開恫嚇說，如果左翼勝了，義大利人民休想來美國探望親戚。是用這樣流氓辦法，美國硬把喀斯貝里塞給義大利人民的。喀氏上台以後呢？外交上是一邊倒，內政上，單就賦稅政策說，是完全以剝削小民，不損豪門富戶的毫髮爲方針。國庫歲入的百分之七十是來自間接稅收，多數是取自人民日用必需品，而直接稅和房地產稅卻僅佔國庫歲入的百分之十二。由高利潤，投機，及軍火商抽的稅，僅佔歲入的二．五。豪門富戶的規避捐稅，普遍而公開，政府絕不去干涉取締，而窮人的生活是一天比一天難過。義大利的失業人口已達二百三十萬，其中，大部分是沒有分文救濟金的。少數領到的，每月也僅有六千里爾，合美金九元，不夠一個五口之家一星期的生活。其幸而不失業的，每週工作要達六十小時之多，而月入還不夠維持生活。掙扎在這種暴政下的人民的憤怒已經塡胸了。如果喀斯貝里再模倣墨索里尼，企圖把他們驅到反蘇的戰場上，義大利人民如何不激動起來？

反之，以在全歐各國的共黨中，其實力僅次於蘇聯的義共，在喀斯貝里暗無天日的政權下，是日見壯大起來了。在四千五百多萬人口中，義大利有一千萬的農工勞動者，其中，七百萬是加入職工會的。要估計義大利人民的實力，它不在代表資產階級的羅馬議會裏，而是在這個眞正勞動人民的組織裏。義職工會是世界工聯的一環，所以眞代表的，正是龐大的環球人民勢力之一股。義職工會去夏在弗洛倫斯舉行選舉時，共產黨獲票佔總數的百分之六十，另外，義共的友黨，南尼領導下的社會黨又獲了百分之二十二；這是說，在全義的生產者中，至少百分之八十二是堅決反對戰爭的。憑這股大的人民勢力，制止喀斯貝里把義大利捲入反蘇戰爭的陰謀，前途是可以樂觀的。我們並且要牢記「前進報」社論裏的話，義大利國內和平與戰爭的兩個陣壘，是目前整個世界鬥爭中的陣壘之一環。

反動政權混亂
陳儀自浙移解台灣
張治中被扣說益熾
廣州方面醞釀另起爐灶

【本報專訊】廣州九日消息：國民黨死硬派傳出消息：如果李宗仁接受共黨的和平條件，而類似無條件投降時，粵、閩、台三地區將會成立新政府，俾與國民黨南京政府對抗。陶希聖來穗，雖一度公開否認蔣介石離溪化往，但此間死硬派仍信蔣介石會南來，領導南方抵抗共軍的工作。惟自陳濟棠晉京後，主戰派計畫成立「粵軍大團結」一事，已經發生動搖。薛岳、余漢謀表示不應李宗仁電召晉京，是一種「有禮貌的抗命」。

【本報專訊】廣州九日消息：薛岳之發言人九日對記者表示，薛岳堅不赴京，但他的一切，「都將以中央之命是從」。

【本報專訊】南京九日消息：余漢謀定一週內來京。

【上海九日消息】陳儀已自浙境押往台灣。陳氏喪失自由則已由其重要僚屬證實。

【本報專訊】廣州九日消息：據此間某高級官員透露，張治中確被軟禁於溪口。

【上海九日消息】張治中行蹤仍爲一謎，合衆社消息稱張氏早於星期日離溪口返京，但此間人士仍對張氏被扣與否發生極大興趣。

大分裂中小分裂
穗立委內鬨
赴京與否爭執激烈
劉文島等決定不去

【本報專訊】南京九日消息：立院新聞室訊：立院副秘書長延國符八日自廣州來電報告童冠賢謂：留穗立委赴京飛機票已洽妥，即可成行。

【本報專訊】廣州九日消息：孫內閣宣告垮台後，原定飛京的穗立委又醞釀新變化。據記者所悉，除了王俊、高廷梓、陳茹玄等三人或於十一日飛京，出席院會外，大部分立委已陷徘徊之途。另有部分立委如劉文島等，則決定不飛京。九日下午留穗立委會開會，反對派立委陳紫楓、劉文島等八人表示在此時此地更不應飛京，但高廷梓等則堅持飛京開會，吵個不休，無結果而散，定十日再開會。

陳濟棠抵京

【中央社南京九日電】新任海南行政長官陳濟棠九日晨由滬乘車抵京，李漢魂、李宇清等至站迎候。粵省參議會議長林翼中與陳氏同行來京。

龔德柏出獄
繼續軍大砲

【美聯社南京九日電】南京救國日報主筆龔德柏已於今日從獄中釋出，他的報紙於停刊三日之後，快復出版，龔德柏在復刊後的第一篇社論中强調說：牢獄對他並不是第一次的經驗，他自稱因專事攻擊政府大員而被囚達「九次之多」，這樣的事對他是「司空見慣」。據悉，龔自命「殉道者」而「自我欣賞」，因此他堅不出獄，經當局派人再三苦勸後，始快快然踱開「鐵窗」。

【本報專訊】廣州九日消息：孫科內閣總辭的消息傳出後，留在廣州支持孫科的立委個個都垂頭喪氣，他們過去的「努力」完全失敗了，不過他們現在還企圖用種種方法去阻撓和平。以潘朝英爲首的一些立委今天便會公開的對記者說：如果邵力子或張治中組閣，他們將誓死反對，因爲這兩個人所領導的內閣都必然是「投降內閣」。這裏一般觀察家看法，認爲吳鐵城最有可能擺孫科而起組織聯合各派系的「戰鬥內閣」，因爲他是廣東人，而他們將來還是要利用廣東去作最後掙扎。今天記者到行政院去，見裏面十室九空，每個辦公室都只有一二個人沒精打彩的坐在那裏，此外便是三五成羣一堆堆站在大門口或走廊上，在討論孫閣倒台以後他們的命運：回到南京去呢？還是留在廣州受罪？許多公文還是一箱箱的堆在大廳裏，一個陌生人走進去，一定要以爲那是臨時難民收容所，那相信它是流亡的「行政院」，

紀念三八節
解放區婦女熱烈慶祝
北平延安等地有大會

【新華社陝北九日電】解放區各城市婦女，熱烈紀念「三八」婦女節。北平市各界婦女八日上午在故宮太和殿舉行「三八」節紀念大會，會上有全國民主婦聯籌委會和各界婦女代表與人民解放軍平津前線晚會，演出「赤葉河」、「參軍」、「血淚仇」等名劇。開封市各界婦女在紀念「三八」節宣傳週中，八日舉行紀念大會，連日召開婦女問題座談會。延安市各界婦女在六、七日兩天中，在十二個地方召開婦女問題座談會，討論今後婦女支援前線反對封建的工作和文化，政治的學習等問題，並分別訪問附近的婦女，在進行時事宣傳。八日下午，全市婦女在邊區政府禮堂舉行紀念大會。

京立委忙於起草
「和平」「革新」鬧個不休

【本報專訊】台北九日消息：留台立委據說在十五日起分批赴京。又此間一省參議員表示，台灣籍立委八人如遂不去南京開會，便要發動人民罷免他們了。

【本報專訊】南京九日消息：立院新聞室訊，立院負責整理和平問題意見之委員孔庚、江一平等二十二人九日上午九時四十分在國民大會堂舉行第一次會議，並有委員二十餘人自由參加討論，公推黃宇人主席。公推江一平、楊玉淸、黃宇人、盧郁文、張西文等五人負責起草意見書，向大會報告。該五人小組並由黃宇人執筆。起草組定十日上午開會，起草將於下午三時提出。

【本報專訊】南京九日消息：立院「政治革新方案起草委員會」九日晨舉行第一次會議，出席黃統、楊幼炯等二十餘人，由鄧會文主席。發言者有鄧鏡人、崔學禮、羅貢華等，對「革新政治」廣泛交換意見，未得結論。定十日上午舉行第二次會議，繼續研討。

滬市場動盪中
金鈔暴漲百物隨之
米價三萬股票慘跌

【本報專訊】上海九日消息：滬九日因銀根鬆，港滙縮，又因時局緊張，和平暗淡，致金鈔暴漲，影響各物普漲，央行雖拋黃金，效力甚微。整個市場一片混亂。

【路透社上海九日電】由於日來共軍在江北展開大規模新攻勢的許多未經證實的報道紛至沓來，使今日上海的金融股票市場又起極度恐慌，金圓券幣值貶得更慘。今日的外幣、金銀及物價只隔三個小時便較昨日的收盤漲了百分之二十五到三十左右。昨天美金尙值五千元，而今日下午跳到六千二百元。黃金在開盤時每兩是二十六萬二千元，而現在已跳到三十萬七千元的雲端了。通常作爲一切物價標準的米價，亦自每擔二萬八千元創了每擔三萬四千元的新紀錄。與金融及貨物市場的狂漲恰恰相反的是股票市場的慘跌，一般平均跌落百分之十至十五。市場經紀人對金圓券的加速崩潰不能予以解釋，只說可能是由於受共軍企圖在鎭江渡江的謠傳的影響。

各地監委
陸續赴京

【中央社南京九日電】監察院年度大會召開在即，各地監委連日紛自各地來京，至九日下午止，報到監委已達五十一人，八九兩日報到監委計卅六人，均下榻西康路監院招待所。

【合衆社上海八日電】當局今日宣稱，千元大鈔將於明日流通市面。

抵京監委多係滬、渝、漢各地者。至列在成都者五人，重慶者六人，衡陽、桂林者約四五人，均在候機中，福州七人，昆明四人，均已抵滬即轉京，在西安蘭州者均在候機中。在台灣者原定八日專機飛京，以飛機故障，改於日內飛京。留滬十餘監委定十日晚車晉京，留穗十餘監委頃亦電告，定日內來京。預計監院十二日舉行年度例會時，報到監委當可逾八十九人之法定人數。

全國學代會簡史

【新華社陝北九日電】本月一日至六日在北平召開的學生代表大會是中華全國學生第十四屆代表大會。現代中國學生組織自己的全國性的團體開始於五四運動。一九一九年五月六日，即「五四」運動爆發以後的第三天，北平的大、中學生正式成立了「北京中等以上學生聯合會」。到了五月十六日，全國各地學生代表齊集上海，舉行了中華全國學生第一屆代表大會。在這次大會上，產生了中國學生運動的領導機關「中華民國學生聯合總會」。從一九一九年到一九二八年的十年當中，中華民國學生聯合會在各種反革命勢力的迫害下，先後召開過九屆全國學生代表大會，其中一九二三年在廣州召開的第五屆代表大會，曾經通過了打倒軍閥等決議案。第六屆代表大會是在中國青年領袖，革命先烈惲代英領導之下召開的。第七屆代表大會則是由現任中共中央委員，中國新民主主義青年團籌備委員會主任任弼時領導在上海舉行。在這十年中，中國學生英勇地參加了中國反帝、反封建的革命鬥爭。一九二五年的「五卅」運動，便是中國學生鬥爭的範例之一。一九二九年十月，國民黨中央訓練部便勒令中華民國學生聯合會總會停止活動。直到一九三一年「九一八」和一九三二年「一二八」的抗日鬥爭開始後，中國學生運動又進入了新的高潮。一九三五年冬天爆發了轟轟烈烈的「一二九」運動。一九三六年春天乃在上海召開了另一次全國學生代表大會，重新成立中國學生聯合會，要求發動全面抗戰。這一次大會應爲中華民國學生第十一屆代表大會。一九三八年夏天，中國學生聯合會在武漢召開全國學生代表大會，主張堅持抗戰到底，反對妥協投降。一九四七年六月，在全國各地學生代表上海集會，開展反飢餓、反內戰運動。這兩次大會是中華全國學生第十二屆和第十三屆代表大會。現在，在全中國人民民主革命勝利前夕，全國學生代表又在「五四」運動發祥地北平召開這一次空前的盛會——即第十四屆大會。

美帝部署援蔣
巴大維返華府請示辦法
四艘軍艦即來助守長江

【美新社檀香山九日電】美駐華聯合軍事顧問團團長巴大維昨日宣稱，未來的軍事援華有待於究竟在中國內戰中產生何種政府了。巴大維將麥克阿瑟專機由日本抵此，再轉赴華盛頓述職，他將於不久再返日本，部署一切。巴大維告記者稱，對華的軍援物資現仍繼續移交中國。他說：「軍援何時停止，或是否應予停止，都須由國務院決定。」美海軍移交給國民黨政府的驅逐艦也是軍援計劃中的一部分，不久即將駛往上海。

【南京九日消息】據關係方面透露，美國贈送國民黨政府戰艦四艘，包括驅逐艦二艘，巡洋艦二艘，刻已由馬尼拉駛出，預料二十日以前即抵滬。該艦將編於「江防聯合艦隊」。

【合衆社華盛頓八日電】美國務院今日宣稱，國民黨政府之一億二千五百萬美元的美國軍事援助已用到最後的一百萬了。迄上星期五爲止，國民黨政府已支取了一二四、〇七八、六九二美元的軍援，此數比二月十八日所發表的數字僅增多十二萬八千美元。

陶希聖的臉譜
聲稱老蔣不會再起
巧言令色掩飾一番

【中央社廣州八日電】陶希聖八日下午四時舉行記者招待會，他說：「蔣先生退休後，依『憲法』規定，總統職權乃交李代總統，惟『憲法』並無總統辭職之規定，只有國民代表大會可罷免總統，但總統不能行使職權時，由副總統代行總統職權。蔣總統將復職之說純係誤傳。蔣總統並無復職之意，今後和戰大計，將由李代總統依據『憲法』及行政院長以責任內閣地位負責，所謂今後國家大計爲和便由李代總統主持，爲戰便由蔣總統主持之說，純屬無稽。惟蔣先生今後必將以在野地位，信任與支持現政府。關於蔣先生居住處的問題，任何民主國家人民居住是有絕對的自由。蔣先生退休了，他就是一個平民，他有他居住的自由，任何人沒有辦法干涉到他居住的自由的。至於蔣先生對國民黨，他仍然是總裁，同時中國國民黨有接受他領導的自由，這也是無人能夠干涉的。」

★華貴絕倫★色香皆妙★

金紅牌香煙

（金咀）

英國聯邦煙草公司
又一名貴豪華出品

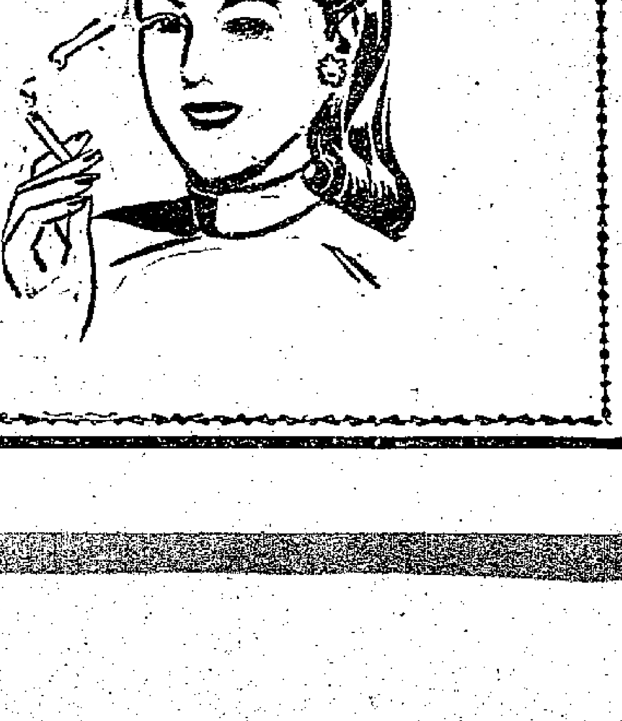

平津對外電訊暢通
津沽內河航運恢復
天津糧價平穩生活安定

「新華社北平九日電」北平對外的電訊聯絡已經暢通。解放以前中斷了的北平和天津、北平和張家口之間的電報，已在六日恢復開放，北平和瀋陽、北平和濟南之間的電報，日內也可以正式通報。和北平可以通長途電話的地點，現在有天津、塘沽、唐山、秦皇島、山海關、錦州、保定、石家莊等地。北平和國民黨統治區的上海、南京、漢口、青島、太原、西安、歸綏、包頭、大同等地的電報交通，從北平解放到現在，始終暢通無阻，並可由上述的九個地點給國民黨統治區其他各地轉發電報。至於各地電報，可以暫時發給上海轉發。

「新華社天津七日電」天津市和上海、南京、漢口等全國各大城市之間的電報交通，已經在五日全部開放。國際電報也在同一天起由天津市電訊局暫時代收，交北平電台轉發。天津市電訊局和各個營業所，已經在五日開始營業，這一天到晚上九點鐘爲止，共收發了國內電報三百七十九件，包括上海、南京、鎮江、漢口、廣州、寧波、福州、台北、青島、太原、西安等地；國際電報廿八份，包括蘇聯、美國、英國、法國、加拿大等國。

「新華社天津九日電」天津到塘沽的內河航運，已在三月六日恢復，當天早晨七時，交通處的一隻輪船，還有大批旅客從塘沽開出，下午二時到達天津。同一天早晨，另一隻輪船從天津開往塘沽。

「新華社天津九日電」天津市軍事管制委員會交通處，爲了改進內河航運，加強長江聯繫，特在招商局內設立內河航運組，積極調整和修理船舶，並派出「河源」、「河濟」兩輪，分別開到子牙河、大清河去試航，五日已經試航完畢，日內就可以正式通航。同時，南運河這條航線，最近也要開始試航。

「新華社天津九日電」天津市軍管會貿易處，有計畫地交流城市和農村的物資，加強對市場的調劑和管理，使糧食和棉花的價格日趨穩定。貿易處在二月下旬運來大批糧食，以比較市價低的價格供應市民，同時加強糧食市場的管理，使投機商人無法活動，糧價便逐漸平穩。從二月廿一日到二月廿七日一週中，主要糧食的價格，都比較上一個星期下降百分之三到百分之十三。貿易處爲供應紗廠的需要，和把大批紗、布供應農村，穩定棉花價格，最近運到大批棉花，解決國民黨統治時期所不能解決的棉花問題。

窮途末路草木皆兵
粵將實行連保連坐
擴軍會議今天開始舉行

「本報專訊」廣州九日消息：粵省保安司令部定十日上午九時舉行全省保安隊整補會議，由兼司令薛岳主持。會期一連三天。九日抵穗的有新編保安師各師長梁德、鄧志才、方日英，保安團長劉景武、保四團長羅振、保七團長何金標、保八團長徐東來、保十一團長關中岳、保十三團長曾崇山、保十四團長黎英粹及東江守備總隊長梁柱等。據悉：保部所召開的整補會議，除了奪新把全省保安團隊改編歸制爲五個保安師外，將實行連保連坐法，甲長、保長、鄉長、鎮長、縣長相互連保牽制，這是粵當局防範「兵叛」的進一步手法。

「本報專訊」廣州九日消息：粵閩邊區清剿總指揮喻英奇所部，經奉令改編爲國防師。

陳納德廣開財路
闢廣州至海南線

「路透社廣州九日電」陳納德八日告記者稱，民航大隊現正計畫開闢廣州至海南航線。陳納德說，他這次去南京將徵求交通部同意。假使批准，民航隊飛機即開闢廣州至海南和海防至香港兩線。

野心畢露
台集訓在鄉軍人

「本報專訊」台北九日消息：此間報載：台省在鄉軍人集訓班第二期，將召訓南部六縣市在鄉軍人約六百餘人。期間暫定兩月。按該班主任爲軍管區參謀長李汝和兼任，副主任及班附分由基隆國區司令蔣碩英副司令薛陵觀兼任。

在不同的區域裏
學生生活成對照

「新華社北平四日電」新華社記者阿爾魏爾報道：今天全國學生代表大會上，國民黨統治區的學生代表向全體代表們報告了飢餓、屠殺和學術不自由的慘酷故事。與這相對照的，解放區的學生代表們描述了他們經濟上困難的免除和學術自由的快樂新生活。國民黨反動集團對於大學的希望就是要製造一批完全與人民脫離，心理上受當局控制而使他們成爲統治集團忠實走狗的技術人員和知識分子階層，雖然他們的這個希望常常不能實現。國民黨在每一個大學裏都派有秘密的特務和僞裝成學生的武裝職業偵探；他們刺探學生和教職員，毆打甚至暗殺進步學生。在上海暨南大學，武裝的「學生」是受上海警備司令部一名參謀領導的。那兒的學生經常遭着「訓導處」長的面受到特務兇毆，那個「訓導處」長本人就是一名國民黨特務，這一所「學府」的副校長曾經當過集中營的督導員。一位北平學生告訴我，去年國民黨逮捕了師範大學學生會的委員，用繩子把他們捆走。他曾經沿着路上的血跡，跟着走了近一里路地，那些青年們受了殘酷的兇毆。有一位代表說：在上海交通大學，二千四百名學生中有四百人以上患肺病，通貨膨脹使他們的貸金爲有，糧食津貼每天只能買兩個小麵捲。他們缺乏衣服和被褥，當八十件救濟大衣到達時，竟有三百學生要求領取。有許多學生因睡眠不足而損壞了健康，原因是他們在下課後去作報酬很低的工作以維持生活。這些情形以及舉世震怒的國民黨大批屠殺學生的暴行，並沒有嚇倒這些青年，反而經常使他們更堅地參加了革命陣營。

在解放區，每一個學生所強調指出的特點，乃是學校和社會生活的聯繫，理論與實際的聯繫。例如在東北，農學院的學生到鄉村裏去幫助農民和進行實驗，沒有一個學生害怕失業，職業在等待着學生，職業比人多。解放區的大學已不再是爲少數特權階級服務而是爲人民服務的大學了。人民中的文盲正被消滅着，識了字以後緊跟着就是學習政治和文化，今天很多的村子都有青年和成年的訓練班，很多的工廠都辦了學校。有些學生說，在過去，他們讀書是爲了功名利祿，現在這些念頭已經掃除了，舊的自私自利的學習方式也沒有了。現在學生們在學習中廣泛地互相幫助，以便儘快地造就高級的技術人員。同樣的理由使學生和教師成了朋友，學生和教師互相批評，改進工作，正因爲如此，很多教師受到了前所未有的眞正的尊敬，有一位學生主敍述有一次學生召集了一個「尊師會」，會上有一位受到了特別尊崇的老教員感動得流淚了，他說：「在我的餘生，我是眞正做了我一向要做的工——把我的知識傳授給願意學習的人。」考試經常由學生們自己來進行：不須有一個教員在場。一位女學生說：「我們爲什麼要作弊，作弊對誰有好處？欺騙人民是我們自己的損失，因爲我們自己就是人民。」學生會和教職員的目標是一樣的，所以學生會幫助學校，教職員也幫助學生會，學生會經常關心學生的福利，娛樂組織參觀工廠和支援前線的工作。學生代表們坐在我旁邊的一位南京學生，在聽到解放區學生的快樂生活時，眼睛潤濕了和會議休會時，他一半對我說：「我們不久將會解放的。」

廣州抓人
公共汽車售票員被捕 硬說他有共產黨嫌疑

「本報專訊」廣州九日消息：九日穗警備部拘捕了一個公共汽車售票員，硬說他有共產黨嫌疑，鼓動罷工。穗市汽車業職業工會拒絕公布被捕工友的姓名，其他工友對此事還未有所表示。

空運南北郵件
郵局兩請航空公司籌備

「本報專訊」上海九日消息：昨據中國航空公司透露，該公司最近曾接得郵政局請求，以南北郵件積運所需時間遲滯，如改空運則迅速便利，故特商請國航公司，是否可考慮籌備南北郵件之空運。聞國航方面表示，如南北雙方當局能允許，則擔任此項郵運任務自無問題。又在同時中央航空公司也曾接得郵政局此項請求。

「又訊」郵局昨天起，開始恢復收寄北平天津的閱讀小包郵件，一天中收到了寄給在北方讀書的兒女們需用的教科書。

「又訊」南北通郵後，北方的郵件至今沒有正式大批的運過來，因此本市很少人收到北方的來信，大上海輪今天下午可自秦皇島返滬，除裴敢航業界代表魏文翰、周啓新、姜克尼、俞惠方四人及開灤煤五千四百噸返滬外，並帶來第一批北方的郵件一百六十袋。本市將有數千人可以收到遙隔數月從北方寄來的信件。

「合衆社上海九日電」據悉：郵局正式代表將與北平當局商討三事：一、決定交換郵件地點；二、決定禁止寄遞和自由寄遞的物品；三、商定人民票和金圓券的兌換率。

今天的東德

J. R. Campbell　李常立譯

假使蘇區德國能在它自己力量的基礎上，達到戰前的生產水準，不假馬歇爾計畫的「援助」或「限制」，那麼，它對於德國其他區域的影響是非常之大的。

在蘇區的政府裏，勞動階級及其政黨——社會主義統一黨——在政治戰線上是一支領導勢力，以達到統一、民主與和平的德國爲其目的。

假使把這個政府與前德國魏瑪共和國同等看待，那是一個極大的錯誤，魏瑪政府是在納粹的脅迫之前崩潰了的。

因爲在東德，國家範圍內的行政管理是在工人的手上，而支持法西斯主義的大托辣司和大地主在蘇區已被消滅了。

當然，蘇區內還存在着很多問題。過去對於德國納粹並沒有羣衆性的反抗運動，甚至於希特勒王朝的時候也是已成爲非常明顯的時候，也是一樣。許多在蘇區的工人，正如在西區一樣，起初僅僅把他們自己理解爲佔領當局的走卒，一切聽命令行事。以前從捷克或波蘭佔領過的東德來的許多人，他們並不怨恨法西斯戰爭販子給他們如此深重的苦難，反而把他們的困難委過於勝利國爲阻止德國侵略主義再起而採取的各項措施。

要說服德國工人和農民，使他們相信他們能在民主基礎上重建德國，給大家以豐美的生活，幾乎是一件偉大的腦筋的工作。

但是，這件工作在蘇區德國已經完成了。每天，更多更多的工人被引入了重建的偉大勞動。

蘇區的經濟表裏是這樣的：

百分之八的工廠是「爲人民所有的」（國有化）工廠，但它們的生產佔總產量的百分之四五。

「人民的」農業企業的生產佔農業產量的百分之十（以價值計）。

在土地方面，雖然還有一些富農在雇用和剝削工人，支配勢力則已是中農了。所以在蘇區並沒有單一的經濟。但如通過「人民的」工廠和人民銀行的經濟計畫管理去有計畫的發展經濟，把人民從目前的貧窮中救起來而使得一種可作爲德國其餘部份的模範的生活標準，那是完全可能的。這就是兩年計畫的目標。

兩年計畫在其最初六個月內已經達到超過預定目的的成就。

在機械工程工業方面，每一工人的生產與前一年比較已增加了百分之十二，在電氣工業方面是百分之九．二，在化學工業方面是一三．九。這個結果，使改善人民的生活水準完全成爲可能。一九四八年內在蘇區所消費的紡織物總量比前一年的增加了一倍。

在食物方面的情形，更有一個顯著的改進。配給的定量物是改進了；可供五十萬工人的日餐食堂已經建立起來了。生產得很多或做着很大的工作的工人，則給予可獲得消費品的特種便利。全蘇區學校裏的孩子都即將獲得中餐的供應。這是在告訴工人，更多的生產就是說人民生活得更好。

所以，由於這個結果，許多工人的收入增加了。在柴克藤（Saxony），四七年增加了百分之二三，四八年則是百分之四十了。

自從婦女同酬制在蘇區內實施以後，自然，家庭的收入大大地增進了。

被毀的建築物的重修工作高速率的進行着。建立新住屋的時間也已認到了，今年蘇區內將建築一千二百幢新住宅給金屬工人，一千幢給礦工，一千三百幢給化學工人，一千五百幢給大機械工程廠的工人。

在農業方面，被墾殖的土地大大地擴增了；去年一年內已達到一九三八年的百分之九十八。三萬幢的農人住宅已經建築完成了，而更多的住屋正在建造中。廣大的工業教育和政治教育正在遍全區內迅速發展中。此後兩年內，四十萬工人（男工和女工）將獲得學習高度技術職業的機會，同時，一萬六千名新技士將訓練完成。現在正特別注意訓練供農業的機械合資經營用站的技士和技術工人。

這些都是這個破壞慘重的區域內許多根本解決了的問題中的少數例子而已。社會統一黨在最近黨大會的宣言上，這樣問道：

「誰在東區是好還是壞：大地主的土地已被分給了土地工人和小農，煤礦和工廠已轉變成人民的財產。「戰犯的銀行」，「工農的有才能的孩子可以自由進入高等學校的大門。」「這是應該讚揚的還是應該厭惡的？」「成千成百的工人正個個像經理一樣的在領導人民自己的工廠。」「任何實施工廠或全般經濟方面的政策必須聽得職工的同意。」「人民的控制權抑制了一切的投機者和勒索者。」這是應該讚揚的還是應該厭惡的？「在東區，警察是由工人自己來組成的了，舊的反動法官已經被人民的法官所代替了。」「勞動人民不是正在行政管理和經濟上發揮決定性的力量嗎？」

工人和技工——隨年計畫地他們身上燃起了新的希望——人數的日益增大就是對這些問題的一個肯定的答案。

他們將以事實向在西區的，以及全世界的伙伴們顯示：德國工人能夠在沒有大托辣斯和大地主的情形下重建他們的生活，而在這個過程中，將促進統一，民主，和平的德國提早出現。（原載工人日報）

民革警告南京政府
立即釋放王葆眞等
號召江南人民迎接解放軍

「本港訊」關於王葆眞等在滬被捕，國民黨革命委員會負責人特發表談話如次：「在以李宗仁爲首的南京政府僞裝求和之今日，京滬各地仍繼續恐怖政策，本會中央常委王葆眞同志亦爲特務虛構罪狀，在滬橫加逮捕。此一行動，不僅徹底暴露了南京政府的僞裝和平，徹底表現了南京政府的反動陰謀，而且徹底證明了南京政府所用手段的卑劣和無恥。因此，本會特向南京政府提出嚴重的警告：你們果有半分悔禍的誠意，應該立即停止此種恐怖行爲，立即無條件釋放各被捕人員。否則，必將遭受到更嚴重的清算。同時，本會緊急號召：在南京反動政府統治下工作的各地武裝人員，特別是江南地區工作人員，應即認識現實，提高警惕，更積極地更堅決起來，迎接人民解放軍的渡江。」

滬自費學生瀕絕境
各校籌辦工讀
斟酌情形分別辦理

「本報專訊」上海九日消息：本市國立專科以上學校自費生，由於公費生的公費及副食費已調整，自費生的學膳宿費也因此提高，紛紛向學校當局請求改爲公費。於這一問題，陳雪屏月初允准，各校校長當在十分之二範圍內酌爲工讀生的辦法下，斟酌情形，正在辦理中；並定日內交換意見。據交通大學校長王之卓表示：交大有自費生一千多名，可在教部規定十分之二爲工讀生額範圍中辦理，至於限額之外，將另請教部決定。同濟大學校長夏堅白表示：有自費生一千二百多名，其中四川、貴州等籍苦學生紛紛申請爲公費生，該校將把自費生中十分之二改爲公費，自費生中十分之四爲半工讀生（就是半公費），這樣可以把公費額平均分配給該苦的自費生。昨起已在辦理申請手續，並將調查申請者的家境及其本身功課成績，再行核准。復旦大學校長章益說：該校有七百多名自費生，已有四百多名申請改爲公費，將在規定範圍內核改爲工讀生，至於家境比較好一的自費生，須照核改爲半工讀生：㊀無父親或家長失業，㊁家庭收入比上海（三）長爲公教人員，或本鄉人員收入低的。又，對於本市國立專科以上學校，各校教職員聯誼會要求修改待遇等事，校長會後，都可表示意見，向教部提出請求。

水電米價照常收費
穗參議員齊反對

「本報專訊」廣州九日消息：穗市水、電、自來水費，自本月一日起依照標準價格逐日懸牌公布，此間市民極感不便。九日上午九時，穗市參議會在會議廳召開座談會，由陸幼剛主席，出席參議員九十人，計到沈家杰、金曾澄等。座談會討論對於水電收費逐日掛牌，市府無法確定正確價格，但予市民負擔過重等問題，推派參議員黃苦、西村、鄭三人組成小組，調查（一）水電米價如何逐日懸掛售價？（二）是根據什麼法令？（三）是否有改善辦法？參議會將根據調查結果，再召開第二次座談會，聽取三人小組的報告。

滬教育局長
李熙謀辭職
到巴黎搞教育？

「本報專訊」上海九日消息：聯合國教育科學文化組織巴黎大會，幾次來電請本市派代表出席，據悉李熙謀已對記者表示：他本人已決定去巴黎，但因去巴黎手續尚有些問題，恐怕來不及，可能下星期動身。李熙謀已向吳市長請辭教育局長一職，解職，正在請示中。

蔣與桂系

直公

現在的南京，表面上是李宗仁，骨子裏仍然是蔣。但這次不是一套心甘情願的把戲，只因李還打不出蔣的手心，不能爲所欲爲，所以只好暗中受其支配。事實上，蔣有蔣的一套，桂系有桂系的一套，他們的利害並非一致的。豈特並非一致，而且互相衝突。所以現在的李宗仁，事實上還是傀儡，但充心却是想能自由自立的作爲。現在南京的忙亂與其說是在爲蔣拖延，勿寧說是桂系在急於自謀。

李宗仁當前首要的工作，是如何擺脫蔣的控制。在這方面，第一當然是加強他自己的力量，於是把白崇禧、李漢魂等弄到南京，又把可以運手的何應欽也拉在一起，以免自己老是一個光桿總統。其次當然是爾結實力，爲了這點，他在親自出來走了一趟以後，又把地方首長都請到一起，也可以說以和平作號召，使大家不能不跟他去做。第三，也是很重要的，是直接爭取美帝國主義者的援助，一切準備都有要辦法。如果美帝死不放，這對他是很不利的。所以他得不惜任何手段，要把這個主子搶過來，直接來支持他。如果這一切都能做到，蔣雖然死不放手，也把他無可如何了。

如果他能擺脫蔣的控制，他又將如何做呢？他能充分了解人民革命的意義，看得清楚國家民族大勢所趨，翻然悔悟，不再在於中取利嗎？這是很難說的。因爲以李宗仁爲首，由一般政客軍人所集結而成的桂系，在本質上依然還是封建的，反動的。他們總是企圖如何站在人民的上面來滿足自私，不會爲人民革命的。頂多，他們也不過是來一套：如白崇禧在湖北所要做的士改之類。再多也不過如閻錫山的一套你們左，我更左的渙不顧民命的幹法。說來說去，還是手段可變，目的不改：一切都只爲自利與掠奪。

可是李宗仁眞能擺脫蔣的控制嗎？首先我們看見美帝雖然可能直接幫助李，可也不必輕易放手蔣的首腦，不過是專從表面的國力量，結而產生和合的力量也是不可能的，至於說到加強自己的力量，桂系的基本資本已經少得可憐，況且又在人民的廢止徵兵徵糧的怒吼之下。要想轉眼之間，便樹立起內足以控制蔣，外足以增加聲勢的實力，也是等於妄想。所以桂系雖然野心勃勃想在這大革命中間來撿點便宜，但無情的現實將粉碎他的迷夢。

況且溪口的蔣，如果看見這爭取時間的僞裝和平竟完全爲李所利用了，他能甘心嗎？他所豢養的幾十萬特務，和散在各地的幾十萬大的許多不成器的勢力，他能翻身，都能製造不斷的混亂，到處搗亂，如果順手，他的阻撓也會更多一點，這是命定了的矛盾衝突，是除徹底的大潰大倒，沒法自拔的。

可是不到黃河心不死，蔣已然這樣，李又何獨不是然呢！

本刊專欄之一（星期一、四出刊）

如箭在弦的渡江之戰

懷湘

（一）

「特約國新社專稿」解放軍已經瀕臨江岸，只待一聲令下，就要渡過江南，進入解放戰爭的最後階段了。這是一個新的作戰階段，在這樣一個偉大的作戰行動之前，出現一個短暫的間隙，是沒有什麼奇怪的。因爲人們可以瞭解，一個戰役與戰役之間，是必有一個間歇的，這是一個新戰役在戰術上所必要的準備時間。但是在這次平津、淮海戰役的結束，到渡江作戰的將近兩個月的軍事間隙中，卻出現了一個例外，那就是國民黨反動派趁這個間隙搞出了一個「迷魂陣」，其名曰「和平攻勢」，企圖是要把解放軍的軍事行動停留在長江北岸。於是有些人迷惑了：和平，戰爭？有些人的思路被混亂了：「和談」還是渡江？

這只是少數人的迷惑與混亂。但也不能忽視，國民黨反動派製造這個假和談，它的意圖，也正是製造這種迷惑和擴大這個混亂。李宗仁到廣州的時候，就公開的說：「若共軍強行渡江，則和談無法進行，政府將和共軍拚到底。」這不但是要用假和談來阻撓解放軍的渡江，而且是要把他的假和談和實現眞正和平的解放軍渡江行動拉在一起，以假亂眞，讓人們分不清假和平與眞和平的區別，讓人們迷惑於假和平與「和平」，不要「和平」（不要他們的假和平）。在國民黨反動派這樣一種欺騙之下，一些還不能完全瞭解戰爭的性質和國民黨的假和平與眞和平的人，在渡江問題上發生迷惑與混亂，是有可能的。因此在討論渡江問題之前，把這些迷惑與混亂作一些澄清，也完全是必要的。

（二）

在這些迷惑與混亂中，對渡江問題出現這樣幾種錯誤的看法或說法：

第一種是以爲和平與戰爭決定於渡江，要「和談」就不能渡江，要渡江就不能「和談」。這是把國民黨反動派的假和談，和眞正的和平混爲一談。其實眞正的和平不但不妨礙渡江，而且只有在解放軍大規模地渡江，把反動派的武力完全徹底乾淨的消滅以後，纔能夠實現眞正的和平。假和平與解放軍渡江作戰，不但不是對立的，而且是統一的。只有國民黨反動派的假和談不但不能阻止解放軍的渡江行動相矛盾，因爲他們的假和談，正是要阻止解放軍渡江，而是要永久的，民主的和平在全中國實現，阻止長江以南的人民解放，好讓他們反動派割據生存。因此以爲和與戰決定於渡江，是錯誤的，以爲要「和談」就不能渡江，要渡江就不能「和談」，也是錯誤的。問題並不在渡江，而是要眞的和平，還是要假的和平。要眞和平就要解放軍渡江，要實行假和平，就不願意解放軍渡江。

第二種錯誤的看法或說法，是以爲渡江的時間、地點，的武力方式，將決定於「和談」的結果。有人在「和談」解決以前不應當渡江，在可以「和談」解決的地區不應當渡江，甚至有人估計，如果「和談」成功，就可以「和平渡江」而不用戰鬥的方式渡江了。這和前一種看法，同樣是把國民黨反動派的假和談和眞正的和平混爲一談了。國民黨反動派的「和談」是一個假和談，是用「和談」來取得喘息，挽回頹勢的陰謀，這是所知道的事實。如果幻想這個假和談會眞正解決和平問題，如果幻想通過這樣的假和談而不要繼續進行戰爭，經過徹底乾淨地消滅反動派武力，就能夠實現眞和平，那是絕大的錯誤。任何一個反動派，包括現在作假和談的李宗仁桂系軍閥在內，都不會自動地和平地退出歷史舞台的，這已經是歷史上的鐵的規律，是不應當懷疑的眞理。因此以爲在「和談」前不應當渡江，或以爲在「和談」之中不應當渡江的說法是錯誤的，以爲有一個地區可以通過「和談」解決而不用武力鬥爭，也是錯誤的。以爲經過國民黨反動派的這樣假和談，可以取得「和平渡江」，也是錯誤的。渡江沒有單純的「和平」方式，只有主要是依靠軍事鬥爭的方式。

第三種錯誤的看法，是以爲「全面的和平」不可能，但「局部的和平」卻有可能。因爲反動派內部分裂，有的要和，有的主戰，誰也不能代表誰來全面的和；也就因爲反動派內部不統一，不一致，「局部的和平」解決是有可能的，因此局部的「和平渡江」也就有可能。這種看法雖不是完全錯的，但也不是完全對的。這種看法，在須要的一面，即反動派內部有分裂有矛盾的一面是對的，在主要的一面，即反動派在掙扎圖存，沒有矛盾的，始終一致的，不願意自動退出歷史舞台的一點上是錯的。因此我們不能否認局部的和平解決是有可能的，但同時卻應當指出，任何一地方的局部和平解決，決不能超出北平的範例，不經過武力鬥爭而只靠單純的談判可以取得和平的解決。北平的和平解決，是在傅作義的大部份嫡系主力被殲滅，北平城完全孤立，暴露在解放軍的圍攻之中，反動派已經處於絕境的狀態，北平人民熱烈的要求和平，纔能夠和平解決的。因此局部的和平只能在解放軍的軍事行動之下實現，不可能有單純的和平解決，因而也就不可能有所謂「和平的渡江」。渡江，一定是「戰鬥的」而不是「和平的」。（上）

張羣搞些甚麼？

・恒健・

一、其人其事

吳鼎昌辭去官職，陳儀扣於衢州，又僕僕於平滬之中，被稱爲「政學系門神」的章士釗，奔走和平。把這幾件事聯繫在一起來看，政學系是不是也在急起直追的在拆蔣的台？

正當此時，張羣飄然入京，與桂系頭目密商政治行情。他這次來自動亂的四川，西南形勢與大局演變如何，張自然成竹在胸。我們就來談：張羣其人，看他還在耍什麼花腔？

政學系像空氣，看不見，摸不着，但你却不能否認牠的存在與影響。牠又像流水行雲，順勢而走，富於溶解功用。從民初政學會時代起，以迄今日，一直在中國政治舞台上扮演重要的角色。

前有楊暢卿，後有張岳軍，這兩個政學系首腦人物，各有所長，各有所短。

楊深於謀慮，長於辭令，他能窺測當局的心理，而獻出錦囊妙計；又能用錢的力量籠絡一般政客，達成他所要達成的任務。可是他最大的缺點，就是缺乏組織才能，充其量只能做：「高等紹興師爺」，却不能控制中樞，領導全局。

張羣才情，雖不如楊氏，但精細謹慎，做事四平八穩，也有特長。只看舊政協開會時，周恩來的報告，多麼條理分明，光芒四射，而對手方的張羣，卻以報告中詞句的輕描淡寫，與穩宜含蓄見長。再看他在舊政協之前，一面也唱聯合政府的論調，一面卻拉出民青兩黨，分化民主陣線，極盡陰險毒辣之能事。

他是一個基督徒，不嫖不賭，每天把頭髮梳得光可鑑人，按時上辦公室，外表那一套循規蹈矩的作風，與接見賓客時的那副謙恭神情，一度使中外人士爲之迷惑。前年訪美，去年訪日，在美帝眼中，贏得「可供大用」之才。

」的默契。蔡森張羣那一套本領，他學得最到家。

抗戰第二年，就要放他到四川當主席。但其時，川人反對，不得已而先由蔣介石自兼。後來，道路鋪平，他才走馬上任。他一到成都，先聲明自己是川人，來做中央任命的地方官，第一決不借中央之威，君臨故鄉父老，其次，亦不挾地方以自重，抗命中央。這是一套兩面派的手法。

在人事上，他緊握「劉（文輝）鄧（錫侯）潘（文華）」，勾那一套「嗜盤」，合縱連橫，在各式各樣的矛盾中，先求本身地位之穩固，然後再逐步加強其控制勢力。政治上，運用權術，一時有一時的做法，一地有一地的手法。經濟上，則利用鄧漢祥，何北衡，黃季陸，康心之等，事先收刮民股七千萬，組織公司，專事囤積居奇。又劫收縮款六十五萬萬，以奠定其西南的經濟基礎。

但戲法變久了，人家也會看得清楚。舊的這一套，如果拿來再去應付今天的「西南集團」，自然不靈驗了。

二、他在搞些什麼？

這次，他在溪口請示之後回四川，就碰了一鼻子的灰。天府之國的江山依舊，但人事已非。鄧錫侯在京飽嘗「不自由」滋味後返川，堅決不就「川陝邊區綏靖主任」之職，雖然他的實力無幾，但儼然與劉文輝暗中攜手，對南京有若干打算。王陵基與楊森做市長做縣，但實力有限。而最使張羣頭痛者，即劉文輝圖成都平原，不甘蟄伏於西康。加上胡宗南部想入據四川，終王纘緒統一，揭起了「反胡」的高調，形成了四川軍閥矛盾中的反胡，四川本身不穩，聯合滇、黔、桂的可能性，自然也減弱了。

西南集團這幕的戲演出有阻力，遂見風使舵，應李宗仁之召，而入京。表面是共商國是大局，實際上，又想借此機會出川一行，先查一查國民黨反動派與美帝那一筆「底帳」如何，再定「安川」妙計。

在李宗仁與蔣介石之間，張羣還不失爲一根紐帶，不僅李、蔣少不了他，即花旗老闆也需要他來策劃策劃。

不到黃河心不死，反動派總是不甘心自願退出歷史舞台的。張羣如此，政學系亦如此。

人物誌

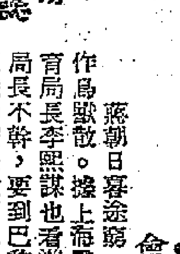

陰陽怪氣李熙謀
迫害上海學生的劊子手

・會化・

蔣朝日暮途窮，大小官紛紛作鳥獸散。據上海電訊：滬市教育局長李熙謀也看準苗頭，辭掉局長不幹，要到巴黎聯合國文教組織「擔任教育工作」去了。

李熙謀，這個朱家驊系的特務，三年來不知害了多少上海學生，如今要一走了之。此人曾去英國學教育，回國來拍馬鑽營，走上了朱家驊的門路。勝利後，CC手下文化大將顧毓琇任上海教育局長，朱家驊便派了他作副局長，以起到牽制作用。他和顧毓琇合作不來，在教育局內大用私人，各處，科長，除了朱家驊直系便是三青團人物，各中心小學校長他也全權控制了。李熙謀便搞得顧毓琇無法伸展，終於在前年垮了台。李熙謀便出而代局長，以至於今。

李熙謀本來還兼任交通大學教務長，專在學校搞特務組織。學生們恨之入骨。他的兒子也在交大念書，是非常進步的學生，交大學生運動領袖，和他老子常鬧家庭糾紛，互相對罵：「我怎麼養出你這個孽子！」「你那一點配作我的父親？」一次，爲了交大改名問題，釀成護校事潮，學生包圍李熙謀，揚言他領頭質問這位教務長的就是他兒子。後來，李熙謀給學生打了，他兒子公開宣稱：「我保證沒有人打過他。」上海大興黑獄，特務大抓學生，首批黑名單中交大部分學生，都藏在李熙謀家裏，靠了他兒子的保護，這批人得以逃掉。李熙謀也知道這事，但不便叫特務來抓，怕被說窩藏「匪諜」，要倒霉，得了這件事，李熙謀曾大遭攻擊，尤其是潘公展，大罵李熙謀，後來李熙謀把教育局主任秘書的位置給了潘的手下鄭某，才算完事。

交大學生終於趕走了這位教務長，他的兒子也是主動者之一。去年，反美扶日運動高漲時，李的兒子是交大學生的得力人員，負聯絡責，請名人演講，總是他出面，警告了父親冒名李推護，得以無事。李熙謀也嚴重的警告他說：「你再這樣，我可不能保你了。」到了八月，大批傳詢「匪諜」學生時，李的兒子在交大列名第一，逃到解放區去了。李至此才發下氣來。

李熙謀其人，陰陽怪氣，說話一句三轉彎，滿臉陰謀相。官架子十足，令人一見即憎，如今逃出國去，恐再也不敢回來了。

全國婦聯中原解放區代表
十年苦鬥的夏菲

・易光・

夏菲是小資產者的知識份子婦女。從抗日救亡工作走進解放區參加實際革命工作的女同志。她是中原解放區的發祥地竹溝時代的好同志。在中共中央候補委員陳少敏，這位中原的女英雄，婦女領袖的領導教育下，她在中原解放區艱苦奮鬥了十年，成爲中原婦女解放鬥爭的優秀工作者。現在夏菲是中原解放區的全國婦聯代表，這是她十年鬥爭過來的光榮標誌。

夏菲是湖北人。家庭相當富有，他的一個哥哥是留法的學生，後來又同在中原解放區參加了實際工作。她在上海武漢都讀過書，早年還有着到外國留學的美夢，抗日戰爭一起，以她的愛國熱情，立即奔向救亡工作團體，到戰區工作，但在五戰區的老河口時期，她看看那時國民黨的腐敗無能，反動陰謀日益暴露，領然和一批了戰區的反動集團，離開青年朋友轉到河南竹溝去，參加新四軍的訓練學習工作。接受了進步的革命理論，和實際工作鬥爭的經驗，她和一批女同志隨陳大姐（少敏）深入到鄂中敵後去開展各地農村婦女工作。那時候在敵、偽、頑（反動的國民黨軍）分割統治壓迫下，農村婦女工作的艱苦是不可想像的。沒有堅強的鬥爭意志及信心，則不僅做不了工作，且會離開工作的。而夏菲和她的工作同志，畢竟艱苦奮鬥了幾年，從一點一滴努力，一村，一灣，一鄉的做起。終於首先幫助廣大的鄂中婦女組織起來了，做出了榜樣，發展到整個中原解放區。夏菲女士就在抗戰八年、解放戰爭三年中的農村婦女翻身運動中鍛鍊起來的。她說：「知識份子的婦女應該深入農村，和廣大的農村婦女在生活上工作上結合起來，纔能眞正了解中國婦女問題的全部。」也因此纔能徹底的改造了自己，成爲新民主主義社會的新女性。而中國廣大農村婦女的翻身運動，是中國婦女解放的實質與基本問題。離開了這一點就成了空洞的東西……」她就是這樣地從十年工作鬥爭中體驗到中國婦女解放運動的本質問題的。

夏菲女士現在還不到三十歲，有着一雙圓大而靈活的眼睛，個子相當健壯。是一個聰明、敏感、熱情而工作能力極強的婦女工作者。只是在長期的艱苦工作中，生過一場大病，影響了她的生理，據醫生說，她會因此而沒有生育。但她卻因這個宣布而高興。她說：「不會生小孩算不了什麼，反而於我更好更適宜。從此，我可免去了生育的麻煩，而於工作就更愉快了！」

人民對佔領當局不滿 日本共黨勢力迅速發展
預料下屆普選可得一百議席
吉田指責美軍當局干涉選舉

【合衆社東京九日電】日本共黨在本屆議會中所佔席數爲有史以來最多的一次，首相吉田單獨接見合衆社記者，表示日共獲得勝利的原因，一部分是由於美國軍事當局干涉選舉。他說：外傳許多日本人民故意投共黨的票，以抗議佔領當局，這是「相當正確」的。吉田指出，「全國的行政長官」曾到處去向人民講話。雖然他沒有明白說出他們講的是什麼話，但是他說：「各縣市的軍事長官去干涉選舉的事情，那是不智之舉。」據說：佔領官員正查究吉田所提出的指責。吉田的談話使此間謠中流傳了許多時日的事情公開出來了，那就是許多日本人民之所以投共產黨的選票，是因爲他們對於佔領當局已經感到極不耐煩。無論如何，有一件事是無可置疑的，凡是投選舉共黨候選人的人民，都曉得他這樣做就是反對麥克阿瑟總部裏面美國人的願望。投票總數爲三一、一六八、六二五張，其中選舉共黨的爲二、九四八、五八三張。

【路透社東京八日電】由於羅擁兩經濟復興計畫中對日勞工加了種種控制及限制，日本共產黨在選舉勝利最增加之後，迅速的採取主動，成爲被剝削階級的保護人。即如社會民主黨中溫和份子前首相片山哲也預測在下次普選之前，日本共產黨的力量將增加百分之二百以上。片山相信，在上次大選中，日本分成兩大陣營，這是首相吉田茂一向的理想。但他相信這中的有力的反對黨，是決非社會民主黨的剩餘力量所能夠得上的。其結果，共產黨將領導國會中的一切勞工攻勢，而使左右之間及勞資之間的裂痕日益加深。吉田覺得外國尤其是英國對他反對太厲害，英國報紙猛烈抨擊他的反動。他和佔領當局的合作程度是出人意料的。在日本對外國批評和反應特別敏感的今日，反對他的共產黨大大利用了這種外國的反吉田的批評，夠有意思的是日本報紙轉載外國對民主自由黨政府的批評竟多於擴張中的共產黨的批評。因此，在一些日本人看來，共產黨比極端國家主義的民主自由黨更易爲西方民主國家所接受。這一點是否在實際上幫助了共產黨的行動是難講的，但自本年初以來，日本共產黨的增強卻是個事實。英文的日本經濟週報最近出了一期共產主義專號。根據這個刊物，在日本的六百二十八萬有組織工人中，有三百三十九萬或百分之五十四是傾向共產黨的。如果這數字大概準確（這個大部分討論經濟問題的刊物通常是謹慎可靠的），日本勞工中的傾向共產主義部分加上妻子家屬已有足夠的投票力量，可以保證片山所說的一百個議席。今後幾個月中預料要發生的事件中似乎都一定可以增加日本共產黨的力量。第一，計畫中的對勞工立法的各種修改將在工人中增加不安情緒。第二，吉田所宣布的「合理化」計畫，要裁去政府機關和不賺錢的政府事業中成百成千工人，將增加失業。第三，穩定經濟的九項計畫，間接實行了工資限制，又剝奪了佔領初期工人所得的各種「權利」，已引起抗議，說是把民主化計畫遺忘了。第四，亞洲其他各地共產黨的勝利在心理上造成的影響，似乎可能引起日人對本國共產黨的更大興趣。第五，據源自東京的報道，說美國是羅爾的秘密新聞會談，引起不斷的恐慌和謠言；這些謠言當然都是無法證實的，而共產黨卻立即行動，在許多其他日本人中形成了一驚人的對美強硬政策；最好的這一個例子是英文日本時報二月二十四日的社論，主張除非亞洲國家得到保證，在戰時不會被美國遺棄，否則還是和蘇聯增加邦交爲宜。爲了準備加強奮鬥，日本共產黨中央委員會本月在東京開會。參加的有代表二十七萬黨員和八十萬共產黨發起的青年團團員的全體委員。此外還有勞工組織的六個代表以「觀察者」資格參加，其中包括全國工業團體大會（會員一百廿一萬人），全國交通工人聯合會（會員三十七萬三千人），政府鐵路工人聯合會（會員六十二萬四千人）和日本電業工人聯合會（會員十四萬人）。在他們進行所分配的工作時，有一個主要的因素是有助於共產黨的。除了一個例外而外，日本所有政黨和半政治性集團都因整肅辦法失去了許多最能幹和最有經驗的行政人員和領袖。而這一個例外便是共產黨。因此，現在有許多較有能力的民主自由黨人，民主黨人和社會民主黨人被佔領當局禁止再參加他們國內的政事，必須袖手旁觀；（這些人都因與軍閥或侵略有關而被罷黜），而共產黨的有能力的領導份子卻因一貫的反法西斯反侵略全部保全，可以向他們所啓示的日本目標邁進。

北大西洋盟約具體內容 艾契遜昨在華盛頓宣布
草案已由七國代表會議通過

【合衆社華盛頓九日電】美國務卿艾契遜說：美國與別的國家合作來抗拒來自任何方面的侵略者的決心，從北大西洋盟約上可以明白的看出來。艾契遜在記者招待會中，明白的把世界未能獲得持久和平的責任推在蘇聯和它的衛星國家的肩上。他說：這就是八國爲什麼要考慮訂立這個歷史性盟約的原因。這個盟約現已達到商談的最後階段，希望在四月的第一個星期內可以簽字。他贊同盟約在華盛頓簽字，並說：邀請那些別的國家參加也已獲得一致意見，艾契遜沒有說這些國家的名字，但參加談判的國家已考慮邀請義大利、丹麥、葡萄牙和冰島參加。艾契遜宣稱：就現在旣成的協議來說，大西洋盟約的主要內容可分五點：㊀明確的決定美國及其它加盟國運用他們的權利對來自任何方面的侵略作個別或集體的防衛；㊁強調盟約各點與聯合國憲章的一致性；㊂給予處在極度不安中的西歐各國以經濟復興的機會；㊃建立執行該盟約的有效機構；㊄獲致美國與西歐各國對「自由制度」的共同概念。

【美聯社華盛頓九日電】北大西洋盟約會商八日已進入最後階段。美參院外交委員會已非正式的同意盟約內容。委員會主席康納利評論稱：「到目前爲止，我們認爲一切工作都做好了。」他說參加盟約各國將在兩週內簽字，然後美國將送交參院批准。在簽字之前，將發表盟約全部內容，以便有機會作公開討論。盟約最後草案公開時，就可以答覆此間反對盟約的指責。范登堡也重新保證，公開發表盟約內容會消除一般對未來盟約形式所發生的恐懼。康納利、范登堡在和艾契遜詳細討論盟約細節三小時後即發表上述談話。康納利又說，他認爲對美國在盟約中的目的表示不安的國家將感覺滿意。「我認爲對史達林亦會滿意。」

【路透社倫敦八日電】據八日權威方面消息：大西洋盟約草案七日已在華盛頓通過，即可交給美、英、加、法、比、荷、盧各國政府。以艾契遜任主席的七國代表會議完成了這一個草案。挪威駐美大使也參與這個會議。這個草案在七國政府沒有批准前還不能稱爲最後約文，但立即將被研究。一般預測，駐華盛頓大使委員會將在十一日再開會，以考慮各國政府的答覆。除非任何一國政府提出修正案必須經過重行考慮外，委員會在那個時候即可將公約條文正式通知義大利、冰島、葡萄牙、丹麥，以及其他可能參加大西洋同盟各國。英國必須通知共和聯邦各國，美國必須通知里約日內瓦公約各國，都會稍爲延遲日期，盟約全文可能在下週初公布。在公布以前，大西洋同盟各國官員一定嚴守秘密。

約文共十一條 包括區域極廣

除了序言外，約文共十一條。第一條敍述和平方法解決國際異見的原則。第二條中簽字國允諾在經濟、政治、軍事方面各國合作。第三、四兩條概述簽字國彼此協助協商的廣泛原則。第五條中簽字國集體同意，在一國受攻擊時，應看作是全體受攻擊，立即採取單獨或集體行動，包括使用兵力，以維持或恢復安全。第六條詳細界說什麼是武裝攻擊，並說明實行第五條中各國義務的地理界限。第七條說明大西洋同盟和聯合國的關係，並承認爲保持世界和平，安理會有最高權威。第八條說這個盟約不妨礙簽字國已負擔的現有國際義務。第九條是關於實施盟約條文所必需有的組織。第十及第十一兩條是條約中普通常有的結局，涉及其他可能簽字國，盟約的期限和批准。頃悉的觀察家相信，盟約中界說的有效地區是各簽字國在歐洲，或北大西洋的領土，以及他們在歐洲的佔領區域和北大西洋各島。阿爾及爾亞是法國行政區制的一部份，也包括在有效區域內。盟約區域的南界是巨蟹星座的熱帶線，即赤道線北廿三度廿七分。一般相信現在的條約草案是以美國草案爲藍本而草成，而美國草案則又由華盛頓七國大使委員會以前所擬的草約修訂而成。

【路透社倫敦九日電】英外交部九日稱，已接到大西洋盟約的最後草案，外交部九日晨正審查草案內容，或將在十日提交國會。根據現有的計畫，英國的批准通知（一般認爲會批准）將在本週末送抵華盛頓。

印度政府陰謀反共
設立秘密特務機構
全國工業停滯失業增加 各地繼續大舉逮捕人民

【本報綜合報道】華盛頓九日訊，此間九日接到新德里可靠的私人消息，說是印度已成立一個極其秘密的「共產主義中央諮詢委員會」，其目的在研究怎樣消滅印度的赤色勢力。對於這一個消息，官方和外交界人士都極表關注。據說，這個委員會將以海德拉巴爲首，且已獲得極大的警察權力，以應付共黨的威脅。委員會的工作所針對的第一個地方，將是海德拉巴南部各地區，因爲自從印度於去年以武力強行把海德拉巴併入聯邦之內，那裏的共產黨活動就非常活躍。同時，印度政府將在各地加強對於共黨的進攻。關於這方面，美政府已從駐喀拉蚩的大使館得到了許多關於巴基斯坦東部共黨活躍情形的報告。美大使館表示相信，中國共黨南進的勝利，將使東巴基斯坦與緬甸和暹羅南部的共黨聯成一氣。正是因爲這樣，美政府才對東巴基斯坦重視，不然的話，此間外交界人士是不會予以注意的。

新德里訊：自鐵路與郵局的罷工工人提出怠工及暴動的威脅後，印度國務部已訓令各省及各土邦採取適當的防範。據總理尼赫魯及國務部長巴台爾發出的宣言稱：印度政府已決意制止共黨的一切活動，必要時並可解散共黨。印度警察及武裝部隊在險要的據點：如橋頭、地道、郵局及全國各軍事要衝戒備，並沿鐵路巡邏，以免部份罷工事件發生。據悉，至現時爲止被捕者已達千人。印度的失業危機正在擴大中，據印度政府機關申請職業的人數，一九四八年約有八十七萬一千人，一九四七年不過是六十六萬三千人。此外，還有數十萬人是需要職業而沒有登記的。他們認爲失業的增加是由於政府的緊縮政策造成的礦業及其他工業的停頓，以及原料及電力的缺乏，交通工具的短少，過多的雨量和水患等情形，造成了經濟及工業不振甚而至衰落。（美聯、路透、合衆、法新）

北大西洋同盟 義將被邀參加

【路透社羅馬九日電】義總理喀斯貝理演說沾沾自喜：「邀請義大利參加大西洋盟約一事現在可以認爲是確定的了。」喀斯貝理在對基督民主黨國會議員和該黨外交委員會委員演說時稱：「義大利因被邀請參加歐洲委員會，已經增進了他的地位。被邀參加大西洋盟約現在可以認爲已經確定了。但我們還不知道盟約內容和它進展的情形，盟約中假使有關於軍事的條款，至如何，我們也不知道。」

土耳其態度如何 傳蘇聯要求表明

【合衆社倫敦九日電】據悉：蘇聯在冷戰中的目光暫時轉移到東地中海方面。據伊斯坦堡傳出的消息稱：蘇聯政府已要求土耳其政府說明其對北大西洋盟約及可能組成的地中海盟約的態度。自從兩年多以前蘇聯向土耳其要求在管制達達尼爾海峽有更大的權力以來，這是蘇聯在東地中海方面首次的行動。

海牙圓桌會議 延期數週舉行

【路透社海牙九日電】據悉：原定於十二日舉行討論印尼問題的圓桌會議已決定展期至數週後舉行。

【美聯社海牙九日電】可靠人士九日消息，荷蘭政府已決定允許印尼共和國領袖們回到日惹。使他們能參加在海牙舉行的圓桌會議。

裁減警察官僚 日共提出要求
日本人民賦稅負擔加重 全國一千餘萬人將失業

【塔斯社東京四日訊】日共政治局委員志賀義雄所率領的日共代表團，曾訪日首相吉田的官邸，聽取政府方面解釋政府重整政府機關及裁員的計劃。志賀在與內閣書記長田甲子七會談後告記者稱，日政府所施行的所謂「行政機構重整計劃」的主要目的，乃在削弱日本工會。地方政府機關的正式裁員，將使地方豪紳能保持其勢力。志賀宣稱：我們要求大事裁減警察與官僚人員，並把高級官員從官僚機構中驅逐出去。志賀於駁斥所謂「行政重整計劃」，是爲了減輕人民負擔時，說：既然政府增強警察力量並加強稅收機構，則人民的賦稅負擔將更加沉重。志賀說：政府代表稱每月每人的失業救濟費爲一千四百日圓，而實際上僅二百日圓。志賀接着說，政府聲稱，失業人數將達一百六十萬，但實際的失業人數將超過一千萬，因爲目前部分就業者，即將變成完全失業者。如果計入失業者的家屬，失業人口總數將達日本人口總數的百分之二十五（按據日本官方去年十二月底統計，日本人口爲八千萬）。

蘇聯努力提高幣值 將使成爲國際貨幣
東歐經互會國家幣制合作

【美聯社莫斯科九日電】蘇聯現正在整頓盧布，使它在國際經濟中和美元及英鎊競爭。這似乎是過去兩年中蘇聯改革幣制政策的目的之一。最近宣布減低四十五類消費物品（包括食糧）售價百分之十至三十，就是按照上述方針所採取的一種步驟。在史達林和蘇聯共產黨中央委員會書記馬林可夫所頒發的命令中說，減低物價是在「改進盧布和其他外幣的比率」。最近在蘇聯國外有一令人可注意的明顯事實，就是從一月一日起，蘇聯和波蘭及羅馬尼亞訂立的貿易條約，特別指定以盧布爲支付貨幣。自第二次大戰後蘇聯所簽訂的很多條約中都規定以美元或瑞士法郎作交付。自從歐洲經濟互助會（會員國阿爾巴尼亞、保加利亞、捷克、匈牙利、波蘭、羅馬尼亞和蘇聯）公開成立以來，它的第一個目的就是各會員國間的幣制單位的統一。以盧布爲國際貨幣單位的第一個步驟，就是蘇聯政府設法加強盧布在蘇聯人民生活間的地位，爲了使盧布立即成爲一種穩定的交換工具，一九四七年十二月蘇聯即宣布幣制改革方案減低物價和取消配給。方案中的一項是以舊有的政府公債掉換新公債，這使政府節省的國內利息減低了好多億盧布。盧布最後變成蘇聯最基本的貨幣單位一事，可能很少引人注意，在早，蘇聯的正式貨幣是金幣（一金幣等於十盧布）。當新物價減價政策在本週實施後，人民在購買物品總共可節省七百七十億盧布。

蘇聯人事更動
耶甫里莫夫升任副總理

【合衆社倫敦八日電】莫斯科八日廣播：耶甫里莫夫爲副總理，並已解除機器工具製造業部長的職務。這是蘇聯政府繼莫洛托夫及米高揚分別解除外交部長及對外貿易部長職務之後的新變動。廣播說：已委任柯斯托夫代替耶甫里莫夫任機器工具製造部長。

保大賣國條約 斷送越南主權
法控制全部經濟軍事大權

【路透社巴黎八日電】越南遜王保大八日與法總統歐禮和簽訂協定，據通常可靠人士指出，協定內容可能包含有如下各要點：㊀越南包含安南、東京及交趾支那三省，有行政上的自治權，越南貨幣和柬埔寨和老撾有共同的貨幣和共同的海關地區。㊁越幣併入法郎範圍之內。㊂越南能派遣駐外代表，但法國有權在越南外交中，越南只能派遣駐中、暹及梵蒂岡的外交代表。㊃越南有自己的軍隊，但法國聯邦軍隊能在越南領土內自由活動，於半島發生戰爭時法越二軍應歸一法國將領指揮，所需軍隊裝配應向法國採購。㊄留居越南的法國人民，應受法國法律管轄。越南人民及其他與法國無協定的外國僑民，應受越南規定的法律管轄。㊆法國學校得繼續採用法國的課本，但需增加越南歷史與公民的課程。據保大私人秘書說：保大將搭法國號軍艦前赴越南，該艦是由法國送贈給越南的。

對蘇作戰無益 美國不應挑釁

【合衆社克里夫蘭八日電】反蘇專家杜蘭斯坦白承認，聯合國美國代表杜蘭斯八日說：蘇聯在「現有的環境下」，並無與西方國家發動戰爭的計畫，但警告：如果美國給予斯干的那維亞國家以大量援助，則可能引起戰爭。假使美國在北大西洋盟約下供應大量軍事援助，而蘇聯認爲其本國領土已受迫切而嚴重的威脅，則可「假定」蘇聯將投入戰爭，「對蘇戰爭」並非不能避免」，但反共的世界大戰反將增加在共黨控制下的區域而已。杜氏又說：如果蘇聯領袖感覺到它的領土已受迫切嚴重威脅，則可假定蘇聯或將動用紅軍。因此我們在二年半前對美蘇關係發表時，表示美國不應尋求接近蘇聯的軍事基地，而致太過蘇聯的軍事基地，而致與防禦價值失去均衡的攻勢威脅。杜氏爲共和黨外交政策發言人，他對於認爲蘇聯戰爭雖爲不愉快之事，但爲醫治現有病痛必需藥物的一想法，予以痛擊。他說：第一次大戰促使二億餘人民受共黨的統治，第二次大戰使七億餘人民受共黨的控制。

英將召開聯邦會議
要員四人赴自治領接洽

【路透社倫敦九日電】倫敦政治圈內人物預測，下月將舉行自治領會議——可能是自治領各總理的會議——討論迫切的共和聯邦問題，包括東南亞的防務和共產黨的興起。會議最可能的地點是倫敦，今天已有四位英國官員分別飛往共和聯邦的四角，發動這個會議。這些英國使者的任務是雙重的：㊀和共和聯邦各政府初步商討他們所提出的迫切問題；㊁根據這些商討，準備儘早舉行會議。目的是在下月或至遲在五月初舉行會議。英首相官邸八日晚發表的官方聲明，舉出這四人的姓名及目的地如下：

華克爾，聯邦事務部次長，將往印度、巴基斯坦及錫蘭。

李斯渣爵士，聯邦事務部常任次長，往南非。

布魯克爵士，內閣秘書，將往加拿大。

李斯杜維爾爵士，殖民部部長，定九日赴澳洲及新西蘭。

【合衆社倫敦八日電】英首相艾德禮八日與澳外長伊瓦特舉行磋商，討論所擬召開的英帝國會議問題。

曼谷通信
暹羅武裝事變發生前後

南德

一九四七年十一月八日，鑾披汶領導着舊日的軍人部屬，發動政變成功，推翻了乃比里派系的變質政府，自是暹羅又回到武人專政的時代。一年多以來，鑾披汶對外頗呼反共，排華，親美。對內則高唱和平團結，增加生產，抑減物價，安定民生；於是捕政敵，逐華僑，而與外國簽訂防共協定。然而武人當政，既不能融和異己，且多又未能潔身自愛，貪污舞弊，層出不窮，雖力倡民主憲法，然而有名無實，險象叢生，局勢日益動盪不安。

暹羅軍事政治，自政變以來甚不統一，民主憲法與槍刀劍影，政客與軍人團之猜忌日深，最近陸軍與海軍更因志異道殊，各不相謀，今事態發展微妙，政客被捕被害，使政潮暗流激盪，若緊若弛，絕不如暹政府當局所發表公報，謂已平息無事。

非常時期狀態宣布前夕

今年以來，暹國謠言甚熾，暹文日報不時傳出乃比里、鑾貪汚等潛行入暹的消息。在這期間，正當暹故八世皇駕崩案審訊工作進入重要階段，而任此案被告辯護律師之乃他因、乃通因等，又是戰時自由泰的得力人物，既爲職黨的重要份子，又獲得東北線選人的擁戴，戰爭初結束，皆任過國委要職，他們自然是站在乃比里的一邊，在現政府看來，是不折不扣的政敵。因此鑾披汶政變一成功，他們此一黨，被捉的被捉，嚇走的嚇走，去年十月一日在曼谷發生的「謀叛事件」時，政府當局認爲是自由泰份子所爲，有意推翻暹皇崩案，準備歡迎乃比里回來。參加是役的軍人，或被撤職或予拘捕，乃通因、乃他因、乃針等也被捕，乃通懋博士則逃往檳城（按上述四人已於本月四日凌晨二時被擊斃）。但乃他因與通因因證據不足，在不久以前，獲得釋放，這與政變初期乃珍等被指犯有分裂國土的案件，具有同樣的性質與意義。乃通因等一面是「謀叛犯」，一面爲故皇案被告者辯護，並在輿論自由的原則下發抒政見，抨擊政府。暹國會準備通過新憲法期間，一批東北線的議員人物，還列席旁聽，到國會通過新憲法後，他們就循憲法所賦予之權限，出發往東北線各府活動參加補選人民代表，希望能重返國會參政。鑾披汶所領導下的軍人政變團，對於國內政客的活動，言論的自由，都覺得對他們不利，因此不得不自吹自擂，造成一種嚴重的空氣，以便更進一步對付政敵，排除異己。

二月十六日暹國務院會議時，會中檢討當前內外情勢，認爲暹國已進入非常時期狀態，而頒施緊急法令，同時將實行封鎖邊境，檢查新聞，此外還討論同月十二日在暹海軍基地色梭邑所發生西海軍航士駕飛機出國而降落於緬甸境事，說來有聲有色。同日（十六日）晚上，鑾披汶透向全國人民廣播，大意說從歐洲到亞洲局勢，都動盪不安，各國也正在進行着心理戰與武力戰，並說中國、緬甸、越南均發生內戰，呼籲暹人要團結防禦外力侵入，一方面不要內爭，否則，共黨必支持一方，使自相殘殺。

軍政界與論界的反響

二月十六日國務院決議宣布非常時期狀態的消息傳出後，各方反響頗不一致。擁護鑾披汶政的變團主腦，包括陸軍副總司令乃屏中將和鑾角中將，於二月十八日在攻魄宮陸軍總司令部開會，有數政變要員同意促請政府頒施緊急法令，以便使用武力鎮壓異動；同時擬稱，因獲悉有人圖謀推翻政府及政變團，結果由乃屏中將提議：由鑾披汶自作定奪。二月十八日出版的暹文生拉汕報載暹下議院議員乃讓、乃芳等的談話，認爲形勢未屆宣布非常時期狀態，並謂政府檢查新聞的動機乃在實行獨裁政治，暹民主黨黨魁乃寬向記者發表談話時，表示現時暹國情勢，未屆緊急時期。前任暹教育部長披耶沙拉派，針對鑾披汶近來廣播的文告，在暹文前鋒日報撰論說：「目前挑發的消息，是一部份需要帝制而不需要帝制者之願望，並指出暹羅現在已經和八十年前的法國及十七年前的中國不同。假如要暹國走中、法兩國幾十年來的路線，那國家元首只有毀損，而歷史將歸罪於二四七五年（即西歷一九三二年）變政的發難人身上。」此外還有議員於緊急法令頒施以後，提出質問。二月十七日暹文防泰日報的社論說明原因與影響，「關於鑾披汶發動變亂之消息，皆自鑾披汶之口中傳出，和各議員向新聞記者時大其詞所致。」該報復在二月十八日的社論中稱：「鑾披汶政府當局必然清楚，現時部份報紙宣傳，是勉強，暹人民份信任政府。」該報又說：「鑾披汶雖口說不怕共產黨，但心裏相當恐懼。」暹文哇拉頌日報也於同日就鑾披汶廣播「暹國會不會發生變亂」一文，評稱：「外國因不團結而發生互相殘殺之事，僞因各不相讓，暹國則未必如是之情況。」

十九日暹文民主日報在「再緊急了！」一文中稱：「這次宣布非常時期狀態，倘未遭遇真正緊急狀態，必使政府與鑾披汶本身之地位有損，同時人民亦將因之失去信仰。」同日暹文榮譽日報「共禍」一文中，不贊成鑾披汶指領導越南獨立運動三年餘以來的胡志明爲共產黨，惟該報最後謂：「政府對於東北線之防禦，應屬於全面的，而不僅限於越南共產黨，能如此，則政府頒布緊急狀態，纔獲得預期的效果。」此外，尙有暹文眞言日報載有關議員提出質問之議員談話，說「鑾披汶此次的發動，大部與過去相同，尤其可令人懷疑的是，可能受到外國壓迫所致。」其餘各暹文報，因爲立場不同，所以立論也不一致。

暹政府頒布緊急法令的原因，歸納來說，是（一）「防止共產黨的侵入」（見鑾披汶廣播演詞）；（二）防止國內反政府政客參加競選人民代表之活動（見暹文新聞報道）；（三）恐嚇政敵（暹文報報道）；（四）對付反政府之宣傳與輿論（見暹文報消息）；（五）外國的壓力（議員的看法）；（六）便利捕人，鎮壓暴動（暹政變團軍人和一般的主張和看法）。

事變經過

此次事變之經過情形，截至目前爲止，大部份材料只能根據暹政府官方發表之消息，因爲事件發生以後，暹政府當局不准各報載其他有關的軍事消息。根據親政府的暹文是軍日報所載，因參加舉事失敗而被捕之份子之供認，謂此次曼谷事件，係由乃比里及其親份乃華沙拉猜上尉親自計畫，叛黨初擬據國防部對面之皇宮作爲指揮部，且說乃比里曾招請鑾塔拉若撤少將與之合作，惟不獲得同意，遂不得不轉據法政大學作爲指揮部。據該報所載，變叛者原擬於二月廿四日發動政變，因是日爲暹砲兵團在曼谷市郊實行演習，始延至二月廿六日夜才舉事。他們分頭佔據法政大學與皇宮，同時自法大派出武裝隊伍出動，向柴廠、新城門、挽坤蓬、繫福儒及鑾喜路一帶進發，並有海軍部隊佔據各重要據點，惟事爲陸軍部方面獲悉，遂及時攔阻，予以鎮壓。乃比里等知事機敗露，急乘海軍之潛艇逃去。

在廿六日晚九時五分，叛變份子強佔披耶泰暹廣播電台，廣播一宣言，大意說鑾披汶及全體國委，經委員會已將國務院長、警察正副總監等撤職，同時另委乃里綠猜也南爲國務院長。暹陸軍副總司令鑾角中將於聞悉後，即率領幾名軍官，到暹宣傳廳去看個究竟，是時附近市民均出而圍觀，直至十時餘，市區空氣甚爲緊張。當晚十一時起，海軍部隊分路進行控制昭披耶、沙拉鈴、挽甲必、挽滿、挽那、挽坎民、十八涌等市東及東北各地區，在西面則自吞武里府出動，吞武里府各地及新橋控制。至第二日晨，上述地區之一部份海軍，始撤退；其原因據說因陸軍實力估優，而發生衝突後，海軍知難而退；另一方面是雙方將領同意撤退，軍以待合理談判解決。惟在同時間內，在新橋京畿段橋頭及沿湄南河之北空達防、柴珍、柴廠，柴拍眞以至法政大學一帶，尚在海軍防衛中，而這一段沿江防線，以海軍艦隻停泊之柴廠碼地作爲僱艦之神經中樞，艦上砲口均向曼谷陸地，陸軍則在國防部及附近皇家廣場四周佈防，雙方互相對峙中。

舉事的廿六日晚，經據皇宮份子曾與陸軍發生槍戰，各地也聞槍聲。至廿七日晨，陸軍以坦克車攻入皇宮，同時砲聲，藉以掩護。在法政大學方面，陸軍也進佔，並將兩地起事份子共四十餘拘捕。廿七日上午八時前後，沙拉鈴海軍信號處電台，由乃查利海軍上校廣播，鼓勵海軍起而作戰，並着令海軍艦隊聽候命令開航。政府方面則利用陸軍部廣播電台廣播，是時空氣頗形緊張。由於一部份海軍之撤退，僞形勢而作緊張地，鑾披汶以國務院長名義發出一封告海軍將士書，另以元帥的身份發出三份宣言，均由陸軍電台播送，前者勸海軍應爲國家人民着想，以祛除其誤會並謀取諒解；至後者三份宣言，不外是說：「誤會事件」之發生，是因「暴動份子」從中煽動，一方面使陸海軍所引起。經過及當局之力謀和平解決，勸人民不必驚恐。至廿八日，陸海兩軍仍處於備戰狀態中，駐紮城西沿湄南河一帶內地華富里、柯叻及沙拉武里府的陸軍也絡續開來曼谷及分駐於附近之暖武里府，市區重地入晚仍戒嚴，通達軍事地點之大街小巷，均有軍警守衛，戰車也頻頻出動。深夜十時多，仍聞一片槍聲。三月一日以後各路軍隊均奉命開始撤回原防，警察負責維持治安，於此情勢漸見安定。暹政府一方面廣播否認與海軍討論承認某種條件之消息，同時對於改組內閣之說也加以否認。同時宣布自內地各府調來之幾十卡車陸軍也撤回原防地，並於本月六日在五世皇銅像前舉行辭別京畿的行軍禮。目前入晚雖有戒備，但情形已趨緩和。

鑾披汶於「二·廿六」事件完畢後，對其部屬的軍警大加讚揚。由中央保安委會發言人宣布這次因軍事衝突而引起死傷之軍民，爲數僅卅七人，軍事首要到各醫院慰問，並設政府一定撫卹和救濟遇難者，按照致所發之死傷名單中，其中有數名是華人的姓氏。

事後警方乃從容拘捕被認爲反政府而參加此次事件之嫌疑份子。前通商工業部長乃通因（前東北綫議員），乃他因（前國委）多人被捕，乃針陸（前商業部代署）於廿八日同時被捕。前任平民黨主任乃通懋博士（曾任法政大學經濟系教授）也從檳城返國，但一到廊曼機場時就被警察將之拘押，上述四人皆爲自由泰份子，爲乃比里之政治派系。渠等四人已於本月四日深夜二時，被警方用汽車押赴離曼谷市郊十二公里處之挽卿警署途中，被襲殞命，死狀至慘。據警方的報告，說是因有歹徒開槍，警察與之對抗，結果四人在亂槍中被擊斃命，警察則僅受微傷而已。這一消息傳出後，暹羅政治空氣頓呈悶鬱，輿論亦不敢加以評論。四人之死，不但影響暹國內反政府之力量，同時輿論界亦將在恐怖的情形下無敢所欲言。現暹國職聯黨或自由泰份子而被暹政府認爲此次事件有關人物，均先後被通緝，包括暹八世皇駕崩案中四位被告律師，死去了乃他因與乃通因兩人。鑾巴孟律師也於本月五日向刑庭呈請辭却被告律師，至另一被告律師乃乃亦向法庭請再展期審故皇案。看暹羅的政局，前前後後，從此被譽爲東南亞樂土的暹羅，也許會陷於動盪不安的情勢。（三月七日寄）

南北航運漸暢
三輪船即駛津
南北行商人注視時局發展
準備與華北中共區做生意

【本報訊】港津航運漸漸恢復。除了「高華利」已抵天津外，待發的還有「國關」、「怡生」、「湖南」三輪。預料短期內，還有不少輪船由港北行。

「國關」（Grand）定十二日啟行，懸巴拿馬旗，華林公司代理。「怡生」是渣甸公司的，早已登出廣告，也定十二日啟行。太古公司對「湖南」輪的駛津，前天尚不大肯講，但昨天也已登出廣告，定期本月十四日啟行。

以上三輪都是比較小的。「怡生」和「國關」約二千噸，「湖南」約一千六百噸。

這些輪船是否可以搭客還不知道，其中有的船公司前天曾打電報到天津去詢問能否搭客，但還沒有得到答覆。

【本報訊】本港南北行商人正注視華北貿易的正式開放，準備大規模與中共區做生意。據該業人士說：南北行生意過去很淡，因爲受到窒息與不景氣。他們的貿易，主要是將南方的雜貨、工業原料等北運，而在華北方面購買大豆、藥材等來港，供應南洋各地及美國的需要。以本港來說，每天就需要大豆三百包纔夠供應；此外，轉運到南洋或本港以外的地方還很多。藥材一項，運到本港後，要經過揀選包裝等手續後纔輸出外洋。所以本港和華北貿易來往的數目和數量都很龐大。

二、南北行商與華北貿易，目前多集成小組織來經營，因爲航運只有小部分恢復，而他們對中共華北當局的貿易辦法和條例也未有徹底的瞭解，所以現在進行中的本港與華北貿易，還屬試驗性質，部分商人擔心航運時貨物的安全問題，和貨物到達後是否都能准予進口，所以未敢大批付貨前往。

彈壓暴動演習
警署昨天在灣仔區舉行
衝鋒隊終將「歹徒」制服

【國際社】昨（九）日上午十時三十分，警察當局在東區灣仔二號警署舉行彈壓暴動演習，前後歷一句鐘有奇。由專籍警察飾作暴徒，擬襲擊二號警署，於高士打道二號警署附近與到場彈壓之衝鋒隊警員發生遭遇戰後，並由彈壓之衝鋒隊員等施放催淚彈及開槍，卒將全數暴徒解決。演習亦隨而宣告結束。演習時，副警司加托伯，巡捕四路總幫辦德儀士、幫辦威拿雷諾士等均到場參觀，演習經過頗爲逼真，雙方均配戴鋼盔臂牌木棍等爲武器。全部歹徒由二號警署華裝警員改扮，指揮者爲二號警署金幫辦，雙方所用催淚彈則以馬鈴薯代替。

必打街的一段
暫時停止行車
因修理地底煤氣管

【本報訊】港新聞處九日公布：即時起，所有向北行的車輛不得經過必打街的大道中和德輔道中之間的一段。採取上述措施，乃爲修理地底煤氣管。

該公告還規定：（甲）東行車輛沿車打路行走；（乙）北行車輛可沿下列各段路徑行走：㊀皇后大道中和德輔道中之間的雪廠街；㊁皇后大道中和德輔道中之間的砵甸乍街；㊂皇后大道中和德輔道中之間的畢打街；㊃文咸西街和德輔道西之間的皇后街；㊄德輔道中和車打道之間的皇后街；㊅皇后大道中和德輔道中之間的租庇利街。（丙）南行車輛可沿下列各段路徑行走：㊀文咸西街和德輔道西之間的永樂街；㊁干諾道中和車打道交叉點之間的皇臣街；㊂車打道和皇后大道中之間的美利道；㊃皇后大道中和德輔道中之間的域多利街。（丁）西行車輛可沿下列各段路徑行走：㊀美利道和租庇利街之間的皇后大道中；㊁除巴士外，各種車輛可沿租庇利街至西營盤西邊街之間的皇后大道中行走；㊂德輔道西至皇后街之間的高陞街。

一週疫症
肺病最多

【本報訊】市政衛生局發表二月廿六日以前一週生死統計如下：棄屍四十一具，死三三三人，生九二九。

又同週疫症統計如下：腦膜炎病一人；痲疹病二十人；白喉病六人，死二人；痢疾病三人；腸炎病三人，死二人；痲疹病十六人，死三人；肺結核病一一六人，死四四人；百日咳病一人。

講經法會
請人講經

【本報訊】簡玉階等發起的講經法會，最近請了月溪法師設壇宣講，由本月十三日起，除星期二、五外，每晚七時半至九時半，在禮頓山道十三號地下，宣講「大方廣佛圓覺修多羅了義經全部」。

華界特務自相火併
官司打到香港法庭
初審昨終結待高庭定罪

【新亞社】本年一月廿三日凌晨三時，沙頭角華界有一男子被擊九槍不死，自行至英界報案，事後警方拘得嫌疑行兇之男子四人，昨總在九龍裁判署塞司庭審訊。四被告爲：㊀羅添，㊁米啟，㊂羅隆，㊃李房錦，同被控意圖謀殺邱才及藏有槍械之罪。查由偵探賀辦泰來主控，四被告同延羅律師辯護。

據傷者邱才作供稱：余在沙頭角新村正街出世，爲大街二號珍通運輸行之經理，且經營有一間雜貨店，生活尚稱安定。淪陷時期，余爲中國政府軍統局派駐惠州作特務工作，當時㊀㊁㊂三被告亦爲東江之特務人員，故與予相識。勝利後來港，㊂被告介紹余識㊀被告及一男子宋發。一九四七年，余被派駐深圳，一九四八年派駐一五四師諜報部，負責中英邊界沙頭角鹽田及深圳等四地之特務工作，迨至一五四師解散後，余仍受制於軍統。時㊁被告則派駐龍江，當時宋發與余商量組織珍通運輸行，由華界販運牛隻及米食來港，宋發出資本，分設稽岡、七水及沙頭角等支店，而四被告亦參加股份。宋發料理上水支店，李房錦主持稽岡業務，而余則駐守沙頭角，由㊀㊂兩被告協助，營業頗爲暢旺。本年一月廿一及廿二兩日，余均有來港收數，但未能收到。廿二日下午，余在上水與宋發會面，向宋詰款應用，宋答謂現款未備，並允於翌日送一千元至沙頭角。余將行時，宋又謂農曆新年將屆，並着余將牛隻運港應市，余亦應允。當晚十一時許，余帶四被告至沙頭角華界珍通行內，將短槍三支交與被告等，持㊀㊂三被告亦在座，余偕三人返沙頭角。將三號左輪一枝，二號左輪一枝，及曲尺一枝，分交與㊀㊂㊃被告，三人揹槍於腰際離去。當日凌晨二時許，余與㊀、被告擬往指揮牛隻來港，詎行至向公均附近時，覩㊀㊁㊂三被告緊隨余後，相距約六尺，首被告即拔槍向余轟擊，三被告繼之，余聆槍聲兩響，即倒地不動，繼之即聞連續有槍聲，余身中數彈後，即暈厥不省人事，故次被告有無開槍則不得知。迨至醒來時，自知受傷，乃至警署報案。自問平日與四被告無仇，未知因何欲將余置於死地。

有關證人作供完畢後，該案昨初審終結，塞司諭詳高等法庭定讞。

絕無僅有
外傳搶案一宗
查實並無其事

【本報訊】新聞處昨天正式公布：關於謠傳前天滙豐銀行門前有人被搶一事，政府鄭重否認。這報道完全沒有事實根據，滙豐銀行門前並沒有人被搶。

電車昨晚一度小休
電力變壓器突然損壞
經三十分鐘始告修復

【本報訊】甘雨街附近電力變壓器（電箱）昨（九日）晚九點十分左右突然損壞，一時電力轉弱，各線電車因而停駛約三十分鐘之久，擁集中環及干諾道上的電車，達廿餘輛，路人圍觀甚衆。電力公司派出紅色救援車趕去修理，於九時四十分修復，電車交通始告恢復。

賭賽法例
三讀通過

【本報訊】立法局昨天會議二三讀通過修正一九三一年的賭賽法例，該修正法現在即成法律。

昨天一讀通過的還有：㊀修正一九四八年香港自衛軍法案；㊁修正一九二九年緊急時期法案；㊂修正一九三五年警務註冊法案；㊃准許英美煙草有限公司中國分公司兌換股本的通貨種類法案。

二讀通過一九三二年的裁判官的有修正法案。律政司在提請二讀通過該修正法案後，建議將該法案交由法律委員會研究，然後纔提請通過，使它成爲法律。

洋務工會擴會設校
酒店工人踴躍捐款

【本報訊】洋務工會擴會設校運動，目前已進入緊張階段。該會各單位均熱烈展開發動，紛紛召開座談會討論。大酒店、半島、牛奶公司、大酒店競賽最劇，大酒店已公布的已逾一千五百元，據說這一星期內的捐款成績更好，他們不公布這一星期捐得的數字，原因是恐怕給別的單位知道了數字，急起直追，搶掉了他們的冠軍，但別的單位卻拚命打聽他們的消息。據靈通方面打聽來的消息，說他們已經有了二千元的成績了。有一位「半島」的工人說：「我們半島工友在勞工子弟學校賣花的時候是冠軍，「洋務杯」足球比賽又是冠軍，這次擴會設校運動，我們一定也要爭冠軍。」牛奶公司方面在兩星期前公布是七百元，但後來也不肯發表了。其次就輪到淺水灣酒店和海景樓的競爭。石澳與牛山區、九龍塘區也競爭得很厲害。九龍塘與尖沙咀的幹事出錢出力，自動捐廿元的人很多，最少也捐到十元。總成績大概一星期後就可以知道了。

織布業勞資雙方
今天商工資問題

【本報訊】織布業勞資修訂合約，曾經會談過四次，對於工資一項，還沒有成立協議。目前織布業商會曾決議要將工資照原有合約規定數目七五折計算，並準備要向勞方提出商討。商會已經通知婦女織工會、紡織業工會兩勞方單位在明天（十一日）下午二時舉行會議。

七百多人
不顧清潔

【新亞社】據市政衛生局發言人稱：二月份被拘及被控違犯簡易法例者有七百三十人，查其中大部份，仍屬拋棄垃圾及在公衆地方小解者。此項被控數目，與一月份比較，減少一百人。

鄧益光過港赴京
請款建築成渝路

【本報訊】四川成渝鐵路局長鄧益光，昨由渝來港，昨天中午已乘中航機飛到南京去。他赴京的任務是要向南京討款，以便繼續把這條鐵路築成。他對記者說：去年行政院撥給成渝鐵路的經費是八千萬金圓，其中三千萬圓已支付給民生公司，託該公司把留在上海的「聯總」撥給成渝鐵路的器材運入四川。剩下了五千萬金圓券，它的價值一小時一小時的在低跌，所以結果想暫時興建重慶到內江那一段，也要多付二十倍的經費纔夠。

四川是天府之國，內江物產豐富，可是整個四川沒有一條鐵路。一部份的路基早已鋪好，但路軌到現在還沒有放上去。

赤灣槍聲午起
漁夫漁婦受傷

【本報訊】昨晨十時，赤灣山邊，突然有槍聲響，在海面的一艘漁艇中，有一對捕魚夫婦因而受了槍傷。受傷的是漁夫鄧細路和他的妻子吳好。他們當時正在那兒撒網捕魚，忽然岸上山邊有三四個唐裝男子喝他們駛近，他們恐怕遇到劫匪，不敢將艇泊岸。結果那些男子鳴槍四五響，鄧細路被槍傷臂部，吳好傷了左臂，斷了手骨。漁艇還在海面，無人駕駛。之後，距離該艇百碼左右的另一艘漁艇的艇主鄭金水將該艇拖到大鏟關報案，後來由緝私艇將傷者送入九龍醫院留醫。傷者是給來福槍打傷的，其中以吳好的傷勢較重。

引盲人走歪路
一男子被檢控

【新亞社】綽號「跛腳成」之廿二歲男子呂慶成，前日晨羅司庭控以兩項有關會社之罪名：（一）去年十一月廿日在大道西被查出爲「義堂」非法社會之會員；（二）約於舊曆一九四七年十一月卅一日，引誘女子鄧漢英加入「義堂」非法組織爲會員。該案由西區幫辦羅氏主控，被告人延請劉士律師代辯。法庭主控官稱：該案尚須繼續偵查，因涉及其他罪案，將來可能加控罪名。故法官將案押候三天再提堂，審期訂定本年六月八日及十日兩天下午二時半。被告男子呂慶成，報稱香港出世，寓大道西二四六號二樓，被拘地點爲大道西二六九號二樓。據悉，前（七）日下午十稍，當時呂是多未醒，警探執行逮捕工作時，呂始起床，居中睡宿者尚有一個盲目之女子鄧漢英，鄧指認曾於同年一月間被人引誘加入「義堂」，並付廿六元會費，以後按月繳費三元。該盲女以算命謀生，平日在呂之樓下擺檔。

卜公園破曉被搜
兩男子涉嫌就捕

【國際社】昨（九日）晨零時許，中央警署派出大批警探，前往歌賦山附近之卜公園（俗稱花園仔）一帶之貧民寮屋搜查。查普慶坊附近之卜公園一帶，貧民所搭之大小木屋寮仔，不下數百間。警探以該處恐有歹徒之逋逃，故突然搜查，並將每間屋，逐一作詳細之搜查。因時在深夜，各木屋寮仔之住客，均已深入睡鄉，故警探搜查工作之進行，殊爲順利。經搜查達四句鐘之久，結果捕獲嫌疑男子二人，帶返中央警署扣留查究。聞被捕之兩男子，被疑與某宗案有關。

原有工人遣散完畢
太平洋搪瓷廠復開
加了新股東招牌則仍舊

【本報訊】二月中旬歇業的太平洋搪瓷廠，已於本月二日復業。除原有股東之外，又添了一批新股東，廠名則依舊。工人也都換了新的。

查太平洋搪瓷廠在上月中旬曾發生工潮，起因是解僱工人，資方當時聲言營業不佳要關門，所以必需遣散工人。那場工潮是在二月十四日解決的，工人接受了兩項解僱的遣散條件：㊀廠方對遣散工人，每人發給遣散費一個月，另二月份工資廿二天；㊁由廠方代買返鄉船票一張，如不返鄉，則給予六十元船費。

郭光繼續作供
工務局案再審

【新亞社】副按察司威廉士，昨在高院刑庭續審工務局電器部瀆職案，昨日證人郭光繼續作供。次被告德力告訴律師辯護之第三天，就案情之經過，均係由延聘大律師柯士甸爲主律師及麥花臣律師陳策辯護，政府方面由警務處專查貪污部主任副警司莊士頓及麥花臣輔助檢察官何頓主控。昨續審中，郭光續作供，據謂彼只有遵從上級主管官之命令，縱使主管官遇其作私人工程，彼亦須聽命而行。且有時不知工程之屬於公務或私務，即如薄扶林道及太子道某洋行之被告於薄扶林道未有着其代找承造商，且因彼本人爲政府工人工目，次被告當然不肯其代覓承造商者。經詢及彼是否得知譚醫生之意見，蕭以爲將有承造商承辦工程。郭光答不知，因彼本人不知。次被告與譚醫生之談話內容，郭光表示確未有聞及次被告提及承造商之事，否則次被告又何須着令其提取電線及估計工程費，且若若在次被告有意代找承造商時，又何須向其指點電話器工程之安裝計畫。郭利福辯護律師由引郭光之原供詞，其中有謂「我（指郭光）聽見次被告向譚醫生講及代找承造商承造該項工程」等語，郭光昨表示否認，否則次被告何須曾聽得該段談話，並否認告又何須着其提取倉內物料。郭謂苟非次被告着其派遣政府工人及取政府物料，則彼本人僅係一名工目，何以膽敢私用政府工人及物料。若非獲得次被告之同意，則次被告當能發現此等事情也。郭利福指郭光自認奉次被告之命，實爲自辯之良好方法，郭光解釋稱：苟非次被告囑其工作，彼又何能在薄扶林道中找得譚醫生住址。郭利福繼向郭光指陳，謂郭光與何棠等串謀，私自承造工務。郭光對於此點，堅予否認。郭光昨續供中，對於被控偽造帳目等情，曾予否認。並謂前一件案雖被判有罪（此指去月審結而被判入獄之另一件盜竊案），但本案中當次被告主管紅磡

棉織生產謀改進
港府所聘英專家一人
即可到此負指導之責

【本報訊】英國棉織業專家荷理斯將於本月十五日由英抵港。他是英國棉織業委會三個委員中的一個，那委會是研究紡織工業的最高機關。他這次來港，是應港府之請，來這裏指導織布工業的改進和技術管理等項的改革的。在港將有數月逗留，分別到各織布廠細看一下。按照他的行期，可以在十五日下午抵港，坐的是帝國航空公司的飛機。

這兒的中華廠商聯合會、紡織業商會、織造業商會等三個機構，準備在他到港時歡迎。

讀者之聲

寫給崑崙的導演們

公開信

未見過面的崑崙公司的導演們：

你們所編導的創作影片，曾在各地公映，都得到觀衆的擁護。在電影的新生之途上，起了新的領導的作用。在現實裏，你們是艱苦地奮鬥，困難和危險沒有阻礙了你們的鬥志。在創作上表現了你們的堅苦忠貞。聽說你們遭受到經濟的困難。但，希望你們不變初衷，更堅苦地創作，去得到社會進步人士的支持。使你們的心血不致白白地浪費。人民的眼睛，是雪亮的，人民的意志，不會永遠地被蒙蔽的。人民已在翻身了，你們是人民時代的燈塔。努力吧！奮鬥吧！

現在，且讓我告訴你們一些事實：在菲島有四間中國人開設的戲院，只有兩間是專映三輪西片的，在其他的兩間是專映中國片的。在影片上映時，人們只是拖着娛樂的心情去走走，不能稱有觀衆。（粵語片，簡直無上映的餘地。）但在崑崙出品上映時，人們總是拖着批判的心情去看，每一次，總是擠得水洩不通，在任何一個時間，都要先買票，然後纔能找到座位。（這裏的上映時間，是全天，並不分場數。）由此可見崑崙的影片是擁有一大羣的觀衆了。事實是這樣的：「一江春水向東流」在這裏共上映了五十次之多，每一次都大滿，在「清宮秘史」和「國魂」上映時，也因爲人數多而延期。[illegible]映前，以大廣告，「百萬港幣巨獻」，以大號召，可是，事實適得其反：觀衆少得可數。由此，我們可以得到事實的證明：一部沒有內容的片子，好比一個人沒有靈魂一樣。影片的內容是社會的反映，必須具有社會教育意義的。

我告訴了你們這些事實，水準程度低的我，寫出的信，你們不會見笑吧！不對的地方，還請指教。

此致

敬禮

陸鵬飛 敬上

三月二日於馬來亞。

服務 求職

我是一個廿二歲的內地青年，廿六年，即離開故鄉江蘇，三十五年，畢業於貴州銅仁國立第三中學校，投入海軍，受訓於英國茅斯港，自去歲隨艦返國，道經香港，被調至廣州第四警區

「大明星登台現身」

△九龍大華戲院，約是讓影迷一飽眼福，特請羅士公司製片人，兼名導演，大明星岳楓已明加登台現身。

對名人的丰采，有興趣者，「幸勿錯過」；對名人尤其的一切，均感興趣者，不要錯過，即使你不是個影迷。（蔡鳴）

△衛生局搜求老鼠，因爲它們是傳染疫症的媒介。某些不同市的僧，是和老鼠差不多的，他們是傳染罪惡的媒介。我認爲類似衛生局的機關，也應該從事搜求「他們」的工作。但，那「機關」，好像此時此地還沒有。（叔犇）

×××

繼青山道的劫案後，匯豐銀行門前又有人被搶。依舊是白天：早晨十時。最好是根本不要帶錢出門了；自然，大約這樣，匪也會一定因而避免被搶的。

八日下午三時，在大磡涌附近，巡警巡邏時，忽見八個形跡可疑的男子，走來，喝令：檢查，那八人，聞聲而逃。

假若「發」在七日下午三時，就好了。住在太子道的酒徒葉克堅，因有見法官的嗜好，而因此，法官對此人的面孔，是熟識了。此人也發言：從此與酒絕緣了。（攻）

×××

據說三八那天，一位領袖的「少芝」在特刊題字：「婦女解放」；寫什麼「求現實」，「個人切身」，「去幹」，對這都很彷徨：的「羣衆」之故。其實，不懂的人，一定不僅是她的「羣衆」；包括題字者自己在內的。（里予）

婦人遭搶
男子被拘

【新亞社】七姊妹健康村對上山邊之酒樓前座，去年十二月廿八日午間一時許，被兩匪持一劍行劫飾物，該木屋住客潮州籍婦人鄭碧香（廿四歲），被匪縛去手足，塞口蒙眼，掠去指環、金戒指及手表各一枚。疑匪李倫一人，在該木屋門前附近被鄰人截獲，交警解案，解中央裁判署羅司庭，控以協同在逃之人配一短劍被劫之罪。循普通程序起訴，由東區警探幫辦黃氏主控。昨下午初審證供未畢，下次續審期定本月廿八日，下月四日及五日等三天正午十二時。

被告男子李倫，又名李泰倫，四十五歲，南洋吉隆坡出世，在港無職業，居無住所，昨對證人之供詞，均保留答辯。據悉當時行劫及告否認劫案，並謂行劫及取物乃另一男子名吳來者云。呈堂證物有行劫時之縛帶及塞口物及捆綁一切用具，但飾物未尋回。昨原告婦人鄭碧香供述稱：伊受僱於紙料廠爲工人，寓上址閣樓前座，樓內另有兩間房及三張床位，爲同居所住。去年十二月廿八日上午十一時，同居均外出，伊獨在屋內織綢，因聆異聲，乃出房外察看，見兩個陌生男子在樓內，伊認出其中一人即被告男子。兩男子曾向其說話，伊不懂其方言。迨至下午一時許，該兩男子復站在伊之房門口之一，以手招伊出房外，兩男子之一，高舉一柄短劍，向伊作刺擊狀，另一男子將伊手足綑綁，以綢紗塞口縛束，以手帕蒙蔽雙目，然後強掠伊左手之腕表及金戒指各一枚。伊口被塞時，仍呼「救命」及「賊呀」，並曾與兩男子糾纏，但被兩男子毆擊伊肩膊，推仆於地，然後掠物而去。兩男子離去後，伊自解手部束縛，並奔出召援，同址後座之婦人李鳳鳴留召警，未幾，在門外見有數男子包圍被告男子，而向被告男子毆擊。並帶到交英皇道警員（第二一七八號）何總，帶返警署，伊等亦隨同到警署，其夫爲石礦工人，在該處附近工作，聆稱亦趕至。

查被告男子被捕者，頭及肢體呈有傷痕多處，被捕後送瑪麗醫院檢驗，昨官到庭提供驗傷經過，證被告人被證有傷痕多處，致，可能被拳擊或木棒打擊而致。內部無傷，被告人當時曾稱傷痕由於被人用物毆擊。至於原告婦人鄭碧香，據說被劫時曾被匪毆打，出事之夕，亦一併送瑪麗醫院驗傷，檢驗出肢體及頭部，表皮呈有抓傷痕跡，據伊解釋，乃被匪毆打而致。

水兵強姦婦人案
三被告判無罪
陪審員辛苦得免役兩年

【新亞社】正按察司提臣昨在高等法院刑庭續審三水兵強姦婦人及毆劫同侶嫌疑案完竣，七名陪審員（六男性及一女性）退商五十五分鐘後，判斷三被告被控之六款罪名，均屬無罪，按司乃宣判三水兵無罪釋放。並感謝各陪審員之審案精神，每人特准免服陪審員役兩年。

查三英水兵爲英艦「再次」號艦員，首被告麥堅尼約瑟（廿四歲），次被告賀治溫仙（廿五歲）及第三被告麥干威古士（廿四歲），聯合延請迪亞頓大律師辯護，否認有罪。政府方面由森馬偵探幫辦協助檢察官喜楠主控。三被告之被控罪名，計爲一月三晚犯有強姦、協助強姦（兩款）婦人李月娥，及毆打傷害天馬艦艦員古必，暴力行劫與盜竊罪等共六款。

昨晨續審之始，由第三被告麥干威古士作供，謂當晚紅獅酒吧後，某美國人擬跟往嫖妓，該美國人願出資妓費用，遂述及在屋內與李月娥性交之事，第三被告出於李月娥之同意，故彼等三人，得遂所欲。被告答否認於受羈留時，曾與其他兩被告串同造成供詞，自認當時比其他被告爲酩酊。法庭傳辯護證人漢士上尉作供，漢士上尉爲英艦「再次」號指揮官，證人證明三被告之品行極爲良好，三被告之服役於艦上，使主管者認爲滿意。次被告賀治，最近又獲得勇敢獎格。漢士上尉答辯承認首被告前曾於直布羅陀爲民庭判罪，但彼本人（證人）不知首被告該次所犯及受判罰者如何，但艦上紀錄，三被告俱有優良之品行紀錄。辯護律師狄亞頓於午前向陪審員作辯護陳詞畢，控司即由下午續審中，向陪審員作綜合案情解釋詞，並引導判案手續。陪審員由三時五十分起退商，迄四時四十五分復出庭，控司再向陪審員對來問題界作解釋，並徵求陪審員是否尚要退商，首席陪審員表示無影響彼等之判案意見後，即判斷三被告之被控各款罪名，均屬無罪。控司隨宣判將三被告釋放，並准陪審員每人免役兩年，以感謝彼等審案之精神。

香港火柴廠糾紛
昨天仍然未解決
火柴工會代表開會
反對資方無理開除

【本報訊】港九火柴工會昨晚會開代表會議，即席產生反對資方無理開除工人委員會，並積極準備一切交涉及交涉不成時的工作，直至發稿時止，仍在熱烈討論中。

自從工目馬漢慶無故開除黃秀英後，勞方代表往見總經理王永鉻，王已答應恢復被開除者的工作，但廠方卻說沒有位置，不允王秀英復工。因此前天勞方代表又去見盧架，並致函廠方要求早日解決，但直至昨天尚無答覆，全體工人認爲廠方有意拖延，一致不滿，乃開大會討論。會中工人一致反對無理開除，情緒異常緊張。

教授遇見竊匪
鋼筆不翼而飛

【新亞社】香港大學教授麥花臣，前日在告羅士打大廈門前，被剪綹匪摸竊鋼水筆一枝，竊匪當被警員拘捕，昨解中央裁判署亞司庭審訊，被判入獄八個月，出獄後，由警方羈禁監視一年。查被告男子名陳星，二十四歲，原籍番禺，香港出世，寓利東街廿五號三樓，警方主控證說，該男子前曾犯案四次之多，但因在香港出世，未受遞解出境。前次犯案出獄之後，已由警方監視行動，迄前日再犯案時，尚未滿期。主控昨述經過稱，原告失主麥花臣教授，於前（八）日下午十二時四十分，由告羅士打酒店門前橫過畢打街，經德輔道洋行門前之際，被告男子與教授迎面而來，舉手臂以障教授視綫，從教授衣袋內竊取墨水筆一枝。當時教授不發覺，惟第一四一四號警員看見竊情形，即將被告拘捕，檢回贓物，經教授辨認無訛，乃將被告帶返警署扣留查究。

今日天氣

緩和或中和東南風，局部雲霧，晨有霧，溫暖和暖。

香港廣播電台

日

十二時卅分，天氣報告。十二時三十一分，時代曲唱片：㊀河上的彩虹、花之歌，（雷夢蓮唱）；㊁離別了的小姐（江憂莉唱）。十二時四十四分，粵曲唱片：㊀海底針（四段）、（桂名揚、紫羅蘭合唱）；㊁碧運閨怨（四段）、（胡美倫唱）；㊂愛的犧牲（四段）、（鄺山笑、西麗霞合唱）。音樂唱片：白燕雙飛、過枝雙美人。一時卅分，國語新聞。一時四十分，粵語新聞。二時，休息。

夜

六時，國語新聞。六時十五分，潮州語新聞。六時三十分，京曲唱片：㊀迴龍閣，拾玉鐲（章遏雲唱）；㊁獨木關，薛禮嘆月（露蘭春唱）。六時四十五分，故事演講「三國誌」，葉恕穌播任。七時三十分，摘倫敦英語新聞。七時四十五分，特備廣播劇節目，由國語組國語演出「舞女淚」。八時十五分，時代曲唱片：㊀相思的滋味，賣花女（李麗華唱）。八時三十分，特備中樂節目，由東方體育會樂任；指揮導：黃惠生、呂文成、吳家輝、陳徵韓、何兆兆指揮：㊀「離亭淚」，何家劍、岑淑玉合唱；㊁「紅樓是妾家」，鍾雲山、路鍾雲合唱；㊂「織女」，簡明唱；㊃「戰地鴛鴦」，何家耀、葉依心合唱；㊄「銀箏彈折柳」，呂兆基、張小雲合唱；「花在隔籬香」，尤鵲芬唱。十一時，天氣報告。（完）

經濟新聞

國內市場又混亂
中電昨連挫兩大關
每萬金圓最低盤價成七元六五
省單猛瀉最低見八點八

【本報訊】昨日內滙大崩，省單瀉破一算，中電連挫兩大關。中電開市價即比前日收市之九·五降兩點，成九三，再降至九元按價。按線打破後，直線下瀉，由八·八五而八·八，八·六，八·五五，八·五，八·三五，八·二。後八字關仍守不住，跌勢如破竹，直劍七·六五新低價，後回至八·○，再跌至七·九五收市。全日最高九·三，最低七·六五，日跌一·六五，跌達百分之十七強。

內滙由去年「八·一九」財經改革方案公布至今，為時不過六個多月，而當時金圓券對港幣比價為一元對一元三角，目下以中電為例，則已降為一元金圓對港幣○·○○○七六五，恰恰跌去一千倍，試問南京政府前此所謂有「十足準備」的金圓券，還有什麼價值可言呢？由此可見，不但「幣改」以來，國人被騙被搶到去大批黃金白銀與外滙外幣；而且更明白看出由通貨之瘋狂貶值，普遍被榨取至一貧如洗，這是多麼傷天害理的措施！

昨日除中電以外，省單跌勢一樣猖獗，開市九·四，收市八·九五，最高九·四，最低八·八，跌○·六。

現鈔開市收市皆報一二，最高一二·二五，最低一二。廈滙跌至一○·八後回至一○·九。汕滙跌至一○·七五，後回至一一。

美滙開市五二二，收市五二一·五，最高五二二·二五，最低五二一。

西貢紙開市一·○二五，收市一·○二七五，最高一·○三五，最低一·○一○，交收三三萬，加息二仙。

西貢紙曾經漲至一·○三五，是因為炒家捧了保大與法簽協定，並定期返法做「和平」工作等消息出場，大加操縱市價，故一度挺好，但是誰也不相信保大這個傀儡比法帝更有辦法面對越南問題，因而後市不支，再行下降。

金圓券崩潰
幣改至今跌去千倍

昨日內滙大崩跌之主因，乃由於孫科辭職消息傳出，而南京政府政局倍呈混亂；適在同時，又是千元大鈔面額而出，於是各地金融物價狂漲起來：上海黃金由二六萬二五，衝破三○萬關，高成三一萬六千元；美鈔挺上六、一○○元，日息最低報五○元，亦有報四○元者。在廣州方面，港幣已漲破千元關，最低達九二○元，五十元金圓券現鈔，已經普遍拒收。

黃金轉告淡跌
美滙仍堅貢紙挺後回軟
現貨冲場

【本報訊】昨日黃金淡跌，美滙仍堅，西貢紙挺後回軟。黃金開市三○六·二五，收市三○五·二五，最高三○六·六二五，最低三○四·六二五，跌一·三七五，場內交收二九○兩，場外交收八、○○○兩，加息一仙。

金市下跌有主要兩個原因：(一)現貨轉湧，前日報道，貿易場有新金打印達九、○○○兩，查實有一萬兩以上，昨日新金打印也有六、○○○兩，午後又傳有金到澳，此間息價已變小至一仙，澳金息亦縮至一仙。(二)滬金雖降，由於申電急跌，反而國起來大不化算，如昨日滬金高達三一萬六千元時，以當時申電八元計算，每司兩國三○三，反比港金為低，即使把息價加進去，亦不化算，即說金商在滬沽金，在港沽申電收兩天息，照昨日滬日息五○元算，兩天為收息百分十，也不過每錢國三一六左右，扣除運費等等之外，也無錢可賺。由於以上兩因素(特別是第一個因素)，港當某大戶上午運沽達四、○○○兩，午後開市再沽三、○○○兩，散戶跟風亦不少，故市價下跌。

兩到本港國三○五—三○六間。同時，還要看到貨多少，銷途又如何。不過到目前為止，大批到金消息，尚未有所聞。

今後走勢 各有看法

現在市上許多人疑問：㊀個多月來加息狀態還能繼續嗎？㊁假如息價轉變，金市會跌否，要是跌的話，程度又怎樣呢？

如所週知，加息所以保持個多月，主因現貨緊，由上述材料及週來交收與錢息來看，現貨緊勢力不能堅持多久是自然的。金融界亦頗多認為如加息一旦轉為去息時，金價會隨而掀起一些跌風，不過不易多跌，理由就是：(一)美滙易穩難跌，特別是週來遏羅美滙狂漲，使美滙穩勢更多一支持作用。(二)跟着而來的次一問題則為來價相當高，昨報○·I·F·澳門四八·二五，每司

滬穗金鈔劇昇
港幣達千元關
五十元鈔視為濕柴

【本報專訊】上海九日消息：黃金牌二六四、二八六，午收三○三、三○五。美鈔開五、二○○至五、二五○元，收六、一○○至六、一五○元。銀元大頭四、一○○至三、九五○元。外匯移轉證四、六九○至四、七一○元。白粳二八、五○○元，兵船粉一一、○○○元，豆油一一六、五○○元，粗砂糖四七、五○○元，四二支藍鳳二一八萬，廿支雙馬一一四萬五千，二十支金城一○八萬，龍頭細布三○、五○○元，白報紙二六、○○○元，烟煤十九萬元。

【上海九日消息】今日滬上金鈔大漲，央行雖以二五○、○○○元拋出黃金一萬餘兩，但黑市高達三三五、○○○元，銀元四、五○○元，美鈔六、四○○元。據傳原因有二：㊀何應欽組閣；㊁共軍已在口岸渡江，並在江南岸建立灘頭陣地。

【本報專訊】廣州九日消息：九日穗港幣最高一千元，黃金最高三○八元。又少數地區已拒用五十元面額鈔，中央銀行穗分行打算日間收兌五元及十元面額鈔。僑滙牌價又提高，計港幣八四三元七五分，美金四、五○○元，英鎊一三、五○○元，叻幣一、五七五元，盧比一、○一二元五角。

股市平穩
滙豐續上升

【本報訊】股市昨天下午無市，上午市勢穩定，成交三五八、七六五·四元。

銀行股，滙豐銀行買氣旺盛，繼續挺昇，一七九○元成四五股。保險股於仁燕梳七二○元成二○股。船塢貨倉股，聯益倉六·五元成五○○股。地產酒店及屋宇股，大酒店一四·五元成五○○股，堪富利士舊一三元成一、○○○股，上海業廣三·四元成三、○○○股。公用股，電車一九·四元成八○○股，香港電燈三七·五元成二○○股，三七·二五元成一○○股，九龍燈一五元成三·八三五股，九龍燈新一○·九元成二、○○○股，一○·八元成一六三股，電話三○·五元成一、三○○股，澳門電燈二六元成六○○股。實業股，青洲英坭三六·五元成五○○股。商店股，屈臣氏五三·五元成九○○股。

英存金元四億餘鎊

【倫敦八日消息】英財部經濟秘書傑爾民稱，今日在議院答覆問題，迄至一九四八年底止，英國存有黃金及金元之數值，共達四五、○○○、○○○英鎊。

美應恢復金本位制
議員李特氏提法案

【華盛頓八日消息】美國衆議院議員李特氏向衆院提出一項法案，該法案是建議用金本位代替美國之「紙幣而不能兌現之制度」。法案之執行，將「恢復美國公民持有黃金及金幣之權利」，復又准許人民以金幣換紙幣。

日本今年輸出將比去年倍增

【合衆社東京八日電】此間盟總對外貿易官員今日發表，謂彼等正切實衡量今年日本之輸出，擬將之提高比去年多一倍，因為這是美國培植日本經濟自給自足之推動有莫大貢獻。日本該官方消息又稱：日本所援到之出口合約已超出去年之水準，並有甚好之機會達到非正式預計出口之數值。一九四九年預計出口為五億美元。去年日本輸入美國貨值，共六億八千三百萬美元，出口僅約二億七千六百萬美元。盟總之貿易復興計劃，其主要目的為在美國停止經濟援助日本之後，其市場之移轉，將指向亞洲，如是其市場範圍勢必擴大。

鋼鐵盤價續低
中鐵釘仍疲弱
一般市價低過成本

【本報訊】大五金市道每下愈況。建築鋼鐵來貨盤仍陸續不絕，週四有四家洋行同時放出四方鐵、扁鐵、角鐵訂貨盤，每噸○·I·F·價三十六鎊十司令，成交百餘噸。又聞鐵放盤，減至每噸三十五鎊，但無成交。圓鐵現貨市價疲淡，三分至五分、六分縮至每擔三十三元，船頭倉貨三十七元尚無人問津。

鐵釘僅分鐵因現貨疏，市價仍較訂貨價高百分之十左右，但中釘仍疲弱不堪，日本釘成五十一、二元，較來價低六元。英國貨庄鐵成五十三、四元，捷克桶裝釘成五十六、七元，都較來價低。

鉛線少有成交。白鐵中之二百磅正庄英國貨近有出口商欲搜購二千餘箱，但成交價只一百零五元左右，仍較來價低。美國貨土白鐵陸續有貨到，市平靜。

(又訊)閩天津方面祉聯之五金甚少大五金，僅有若干機器零件、銅絲、工具鋼，及白鐵。現本市五金商鑒於大手貨都疲滯難銷，極盼華北方面恢復正常貿易，以便推出部分存貨。

新花陸續登場
遏羅外滙狂漲
美滙來港減少
港商人對此頗注意

【本報訊】遏羅近日美滙、英鎊及港滙狂漲不已，其中因以美滙上漲居主導，從而對本港美滙市場有着相當大的間接影響，故引起此間金融界頗多注意。

據此間靈通方面報道，遏方連日美滙，英鎊及港滙變化情形如後：

名稱	三日	八日	九日
美滙	[illegible]	三一·四○	[illegible]
英鎊	[illegible]	[illegible]	[illegible]
港滙	[illegible]	[illegible]	[illegible]

美滙所以引導英鎊港滙上漲，主因為：(一)遏羅因為新花登場，外銷貨物減少；而戰亂發生，至今尚未恢復完全平靜，出口更減少；加上美國方面，遏出口貨市價下跌，因而又再影響出口，入口反而增加，影響美滙來源激減。(二)遏政府採行強硬管制，促使黑市活躍。(三)遏日貿易，目下仍以黑市美滙結帳，由於大量日貨湧到，對美滙需求更殷。

一般認為遏方美滙，暫時恐難有多大降勢，但本港美滙以遏羅方面來源佔甚大部份，每月勤飄在五百至六百萬元，以港市價，用此關遏紙五二四計算，每美元關五二○左右，來此已不化算，故近日由遏到本港美滙甚少，正由於有這樣一情形存在，許多人對本港美滙是否會轉淡，頗存戒心。

【又訊】遏羅戰事發生後，雖已大體轉告平靜，但是時局依然動盪，遏羅市場仍在低氣壓籠罩中，市上除部份食品交易稍趨活躍外，大多陷於沉寂狀態。同時商人卻乘時抬高物價，亦頗普遍，因此遏政府曾通告商人，各物應照常營業。不過，布疋類下跌最大，色布中之雙虎紅布由二三○銖跌至二二六銖，雙魚紅布降至二二四三銖，粵東柳布九六銖，比前降一銖。白布交易亦未見起色，珠布厄運未了，四平蓮由一九四降為一九三，人鐘由一九三降為一九二。

談遏政府抑低物價
司馬翼

遏羅雖然也受過第二次世界大戰的洗禮，人民生命財產遭受了不少的損失，同時，受戰時的影響，使通貨不斷膨脹，但因得天獨厚，具備了天時地利的兩種優點，戰事結束後，不僅物產足以自給，而且他土產品，還可以大量輸出。尤其是米糧方面，戰後大量運往救濟世界各地饑荒，使凡發生饑荒的國家，都同沾其惠。在亞洲各國中，遏羅實在可稱「天之驕子」了。

可是，由於人謀之不臧，戰後遏國物價，竟逐步高漲，尤以食品方面，有的竟比戰前漲數十倍以上，例如白糖每公斤由十幾丁漲至四銖餘，豬肉每公斤由四十餘丁漲至九銖或十銖；白米每擔由十餘銖漲至八九十銖，其他日用品，莫不一律高漲，以致人民生活日趨困苦，國內治安也受了影響，致使社會之不安，所以歷屆政府，為求社會的安寧，都有抑低物價的對策。

現在執政的鑾披汶政府，自成立以來，一向以平抑物價，改善民生為主要施政的方針。但其殷殷以平抑物價，減輕民眾負擔，提高幣值，增加人民購買力之念，過一年多的努力，還未能達到所期。所以現政府為使這執政方針，得以早日實現，最近就採取了種種步驟，推行至為積極。歷次頒布統制法令，並呼籲民眾合作，可是物價依然未見大舉低跌。推究其原因，則以當局雖有抑低物價的決心，而措施不得其宜，利未見而弊已生，結局無法達到完成任務的目的。

查現在當局為貫徹抑低物價的政策計，除於本月五日突然宣布實施原訂的新出入口貨海關稅率，六日廣播官方對全遏華僑的聲明，及八日國務院長鑾披汶在官邸召開遏國官商會議，討論抑低物價，改善民生的辦法之外，並由正副警察總監宴請華商會主席，執監委及華商亘子十餘人，討論進行辦法。而本月十五日中華總商會為此特召集各同業公會開聯席會議，討論抑低物價，配合施政的辦法：㊀由中總商會及各同業公會聯合通告遏籍各華商盡量抑低物價。㊁由上述機關通告華商盡力捐助警察，建築街道警亭。㊂由各同業公會印製價目表，逐日或逐週將抑低物價填報，以為實行減價的表示。

遏政府採取上述種種抑低物價，改善民生的步驟，以求抑低物價，改善民生。這種意義，不止是遏人，華僑居在此的外僑也應感，也是休戚與共，同佔實惠，自然我們滿懷欣慰，和衷誠與當局合作。不過物價係決定於供求的經濟原則上，供多求少，則物價自然下跌。所以平抑物價，同時，當從增加生產着手，現在已執行的辦法之外，還要採取其他積極和消極的步驟，才能來配合現行的辦法，達到更圓滿的目的。

警察局要減低食肉類等物的價格，僅要求商人不要過份的利潤，這顯然還是不夠的。因為政府對於白米和肉等物，曾經統制價格，且限制極嚴，但結果還未能達到理想的目的。如果政府要再抑低米價與肉價，那麼火礱商就要以更低的價格購買生豬，才能辦到。但若抑低了，如生豬價得太低，那末農民的生活又如何呢？又如生豬低到太低，就要影響農業繁榮呢？又是否會打擊其他需品，價格尚未抑低。是否打全盤打算，才能達到預期的目的。至於限制商人過份牟利的辦法，應從積極及消極兩方面而言，我們認為積極方面，應該盡力獎勵生產，關於日用品的國內運輸費和需要的組來品的關稅，應減到最低限度，本國的農產品，工業製成品，以及外來的商店，成本都減輕。然後再限制商人過份的利潤，物價就容易抑低了。在消極方面來說，政府也要嚴清貪污的風氣。因為許多都因「滴油」而增加了成本，這是抑低物價最大的障礙。

總之，當局要達到改善民生的目的，應該除了「治標」之外，就要加以「治本」。

滬工業會請求
禁止外貨進口
保護能自給各工業

【本報上海九日航訊】本市工業會，以財政金融改革方案內進出口貿易放寬限制後，實施細則尚未公布，對今後外貨大量輸入，妨碍國內工業生存之弊害亟應防止。特根據各方面資料，擬就對輸出入貨品意見書，詳細列表分析，並將進口貨分為准許進口、限制進口、禁止進口三類。出口品分為獎勵出口、限制出口、禁止出口三類。該意見書將於今日提出理監事會議討論通過後，分發各工業同業公會研究，以便修正補充，提供主管當局採納。

工業會連日接到各工業公會，要求限制進口貨品函件頗多。計有：

為防止國外成藥大量通進，充斥市場，威脅幼稚之國內製藥業，請求轉呈主管當局，除製藥原料准許充分輸入外，對國外成藥如各種片劑、針劑、膠囊、丸劑、流膏、注射劑、液劑等一律禁止入口。

以國製玻璃杯及器皿之各工廠，其出品尚稱精良，頗合國人採用，但近來營業清淡，銷路呆滯，生產已瀕過剩狀態，對外貨玻璃器皿，請求絕對禁止進口，否則危機更趨嚴重。

以硫化元染料，戰後國內新興工廠數十家相繼成立，產量早已足供全國需要，半年來交通阻滯，銷路斷塞，而外貨再乘機而入，更感雪上加霜。故請求驗管會，仍維持硫化元停止進口原案。另有硫化咔叽、酸性金黃、鹽基金黃、毛皮染料、傳士麥粽等染料，其產量亦已足供全國需要，亦請一概停止進口。

台北燒碱業公會，致函工業總會，認為本年國內及台灣燒碱產量，已足敷需要，亦盼對燒碱一物，停止進口。

傳英方准許由今日起
港瑞典洋紙可出口
今後洋紙市勢將稍好轉

【本報訊】據此間靈通方面消息，昨日倫敦方面來訊，謂由十日起，香港所有瑞典洋紙准許出口。

查本港所有瑞典出產之洋紙，包括啡紙、雞皮紙、白報紙、臘油紙等，其總量佔本港洋紙生意的十分之二三，過去上項各種洋紙不能出口時，完全為供給本埠之使用，此次如准許出口，銷途毋須再限於本埠，且過去因為不能出口，故商人所辦者不多，因此今後之瑞典洋紙價格或稍有上揚趨勢。

不過，主要當決於銷場，國內過去曾是本港十分七的洋紙銷場，此後這一線之批銷力，當大為減少，目前唯一之銷途在朝鮮、華北，不日將開出之湖南輪，昨日在市上大批吸入，紙花式包括白報紙六○磅至九○磅，其成價六○磅七毛二，七○磅七毛五，八十磅九毛，九十磅八毛半，市情均較前日上漲，即吸去總數達數百件之多。

廣州商情

【本報專訊】廣州九日消息：港幣開市九四○，收市九二○，最高一、○○○，最低九二○。黃金開市三○五·五○，收市三○六，最高三○八，最低三○五·五○。申滙八五五，息四○。五桔子六○元，桐油八七元，菜油八八元，茶油九○元，齊眉米三一元，麪粉五四元，哥士的三一五元，郁油一三三元，田料二八元，硫酸三角八分，白報紙二三元七角，福建玉扣一五元，廿支新金城一、○五○元，三二支藍鳳一、五一○元，四二支藍鳳一、八○○元，大鵬細布三九元，公記塵桂香紗八九元。(港元算)

短評
中電連挫兩關

中電昨連續挫下兩大關，最低盤價每萬金圓只成港幣七元六角五分。省單亦跟踪猛瀉，最低見八元八角。如以「幣改」起至目前止，不過六個月零二十天，金圓券的身價就跌了一千倍，平均每日下跌五倍，這種驚人的慘跌，確實史無前例的。

昨天有些商人，想到孫科快下台，象徵國民黨的分裂加深，所以就縮手不敢買進，其實國民黨政府的命運早已決定了，雖然上海央行連日大量拋出黃金，試問能夠拖得住金圓券有幾時？

人民的眼睛是雪亮的，解放軍已站在長江江邊，傳說在口岸還江了，那個還肯把金圓券留在自己的手裏，那他是最倒霉的，不信嗎？明天還要跌得更慘。

僑聯銀公司
KHIO LUEN BANK
滙兌：交款快捷：全國各城市皆可通滙
存放款項　信託買賣
金銀找換　金玉首飾
香港皇后大道中一○六號
電話：二七二○六　二貳二五四　二貳三七

香港大公報行市表
三月九日
單位港幣元

本港金融

項目	價格
黃金期貨(每司兩)	
開市	三○六·二五
收市	三○五·二五
最高	三○六·六二五
最低	三○四·六二五
加息	一仙
交收	[illegible]兩
黃金現貨(標金)	
買入	[illegible]
賣出	[illegible]
期滙貢紙(每萬元)	
開市	一○二五·○○○
收市	一○二七·五○○
最高	一○三五·○○○
最低	一○一○·○○○
加息	二仙
交收	三三萬
金圓券現貨(每萬元)	
開市	一二·○○○
收市	一二·○○○
最高	一二·二五○
最低	一二·○○○
大金票(每百元)	
開市	[illegible]
收市	[illegible]
最高	[illegible]
最低	[illegible]
美鈔(每百元)	
開市	[illegible]
收市	[illegible]
最高	[illegible]
最低	[illegible]
安達金單	[illegible]
滙豐金單	[illegible]
通天司令票	[illegible]
滙豐司令票	[illegible]
滙豐勞啤單	[illegible]
雪梨單	[illegible]
紋銀(每兩)	[illegible]
大洋(每枚)	[illegible]
新舊雙毫(五枚)	[illegible]
正鎊(每鎊)	[illegible]
澳鎊	[illegible]
正勞啤(每盾)	[illegible]
仰光啤	[illegible]
美版貢紙	[illegible]
暹羅紙(十銖)	[illegible]
呂宋紙(每元)	[illegible]
石叻紙(每元)	[illegible]
雪梨紙(每元)	[illegible]
西冷紙(每盾)	[illegible]
屬荷紙(十盾)	[illegible]
新荷紙	[illegible]
帶紙(每元)	[illegible]

外埠匯兌

項目	價格
省單(每萬金圓)	
開市	[illegible]
收市	[illegible]
最高	[illegible]
最低	[illegible]
中電	
開市	[illegible]
收市	[illegible]
最高	[illegible]
最低	[illegible]
汕滙	
開市	[illegible]
收市	[illegible]
最高	[illegible]
最低	[illegible]
廈滙	
開市	[illegible]
收市	[illegible]
最高	[illegible]
最低	[illegible]
美匯(每百元)	
開市	[illegible]
收市	[illegible]
最高	[illegible]
最低	[illegible]

各地金融

項目	價格
★廣州★	
港幣最高	[illegible]
最低	[illegible]
黃金開市	[illegible]
收市	[illegible]
最高	[illegible]
最低	[illegible]
加息	一仙
★澳門★	
港幣最高	[illegible]
最低	[illegible]

股票行市

項目	價格
★政府債券類★	
政府四厘債券	[illegible]
政府三厘半債券(一九三五)	[illegible]
政府三厘半債券(一九四八)	[illegible]
★銀行類★	
通運銀行	[illegible]
滙豐銀行(英京註冊)	[illegible]
(英冊)	[illegible]
★保險類★	
渣打	[illegible]
有利	[illegible]
東亞	[illegible]
諫當	[illegible]
於仁	[illegible]
渣旬	[illegible]
★航業類★	
港澳輪船	[illegible]
省港澳	[illegible]
印度支那(優)	[illegible]
印度支那(常)	[illegible]
省港	[illegible]
於仁水險	[illegible]
★船澳貨倉類★	
九龍倉(舊)	[illegible]
九龍倉(新)	[illegible]
聯益倉	[illegible]
公和祥倉	[illegible]
均益倉	[illegible]
黃埔船塢	[illegible]
上海船澳	[illegible]
★地產酒店及屋宇類★	
置地公司	[illegible]
大酒店	[illegible]
上海業廣	[illegible]
堪富利士	[illegible]
堪富利士(舊)	[illegible]
信託公司	[illegible]
中華置業	[illegible]
★公用類★	
電車公司	[illegible]
山頂纜車(舊)	[illegible]
山頂纜車(新)	[illegible]
天星小輪	[illegible]
九龍電燈(舊)	[illegible]
九龍電燈(新)	[illegible]
香港電燈	[illegible]
澳門電燈	[illegible]
山打根電燈	[illegible]
電話公司	[illegible]
上海煤氣公司	[illegible]
★實業類★	
廣和	[illegible]
廣州冰廠	[illegible]
青洲英坭	[illegible]
蔴纜	[illegible]
★商店類★	
牛奶公司(舊)	[illegible]
牛奶公司(新)	[illegible]
屈臣氏(舊)	[illegible]
屈臣氏(新)	[illegible]
連卡佛	[illegible]
連卡佛(除股權)	[illegible]
先施	[illegible]
中華百貨	[illegible]
大新	[illegible]
廣生行	[illegible]
香港永安	[illegible]
置路	[illegible]

商品行市

項目	價格
★雜項公司類★	
娛樂	[illegible]
建新(舊)	[illegible]
建新(新)	[illegible]
惠保力樽(舊)	[illegible]
惠保打樁(新)	[illegible]
馬士文	[illegible]
馬士文(香港)	[illegible]
上海銀公司	[illegible]
★紗廠類★	
怡和	[illegible]
★主要出口貨★	
足力桐油(擔)	[illegible]
桂油	[illegible]
茴油	[illegible]
茶油	[illegible]
葛油	[illegible]
桐油	[illegible]
桂皮	[illegible]
八角	[illegible]
五倍子	[illegible]
斗錫	[illegible]
錦錫	[illegible]
★糧食★	
上齊眉(擔)	[illegible]
新齊眉	[illegible]
上絲苗	[illegible]
中絲苗	[illegible]
新絲苗	[illegible]
上油粘	[illegible]
暹羅米	[illegible]
上雪米	[illegible]
中雪米	[illegible]
百五磅麪包出口粉(袋)	[illegible]
百磅勝利出口	[illegible]
吾磅飛馬港沽	[illegible]
膠東黃豆(擔)	[illegible]
中營東豆	[illegible]
崇明紅豆	[illegible]
衡陽烏豆	[illegible]
奔牛眉豆	[illegible]
提生仁	[illegible]
★油糖★	
虎嘜生油(擔)	[illegible]
中水東生油	[illegible]
滬長頭蔴油	[illegible]
國花省砂	[illegible]
榴花省砂	[illegible]
18號糖砂	[illegible]
省米粉	[illegible]
特種台砂	[illegible]
★海味雜貨★	
車輪鮑(箱)	[illegible]
宗谷元貝	[illegible]
排魷	[illegible]
中魷	[illegible]
安田蝦米	[illegible]
大地魚	[illegible]
章魚	[illegible]
柴魚	[illegible]
羅香信	[illegible]
潮州金菜	[illegible]
淨髮菜	[illegible]
梧州蓮	[illegible]
大枝川耳	[illegible]
北元肉	[illegible]
★花紗布綢★	
10支雙魚(綑)	[illegible]
20支彩魁星	[illegible]
20支五羊紗	[illegible]
20支藍鳳紗	[illegible]
32支藍鳳紗	[illegible]
40支藍鳳紗	[illegible]
42支藍鳳紗	[illegible]
雙魚白紡(疋)	[illegible]
雙魚支紡	[illegible]
大妹妹條紡	[illegible]
四姊妹黑斜(疋)	[illegible]
12磅龍頭原斜	[illegible]
白貓花布	[illegible]
交通(五○士林布)	[illegible]
茶花女藍布	[illegible]
雙金錠黑布	[illegible]
秦良玉白布	[illegible]
秦良玉藍布	[illegible]
★日用百貨★	
十二磅龍頭扣布	[illegible]
十二磅大鵬扣布	[illegible]
裕大黑布	[illegible]
50號麥白車綫	[illegible]
三六○號碼勝黑車綫	[illegible]
大號潘氏剪	[illegible]
大號美國藥皂	[illegible]
港先施牙膏(打)	[illegible]
食庄長毛拉命牙擦	[illegible]
故庄長毛牙擦	[illegible]
故庄短毛牙擦	[illegible]
63毫居巾(打)	[illegible]
鋤手八三長安巾	[illegible]
18寸紅手帕	[illegible]
14寸紅錦帕	[illegible]
三寶棉底絲襪	[illegible]
一普男庄西裝襪	[illegible]
一普西裝色襪	[illegible]
51尼龍襪	[illegible]
63尼龍絲襪	[illegible]
狗頭絲襪(打)	[illegible]
飛力七寶皂	[illegible]
美力七寶皂	[illegible]
安恭羅紡冷(磅)	[illegible]
上海蜜蜂冷	[illegible]
照牌絨冷	[illegible]
11磅72 92德記羢氈	[illegible]
絨毛毯(張)	[illegible]
70 90渣甸遊客毡	[illegible]
二磅金鐘水殼(打)	[illegible]
三磅金錨水殼	[illegible]
星婚規食(罐)	[illegible]
二號膠碗	[illegible]
51五寸色碟	[illegible]
勿斯佛的(打)	[illegible]
二號粉	[illegible]
二號牙膏	[illegible]
★西藥★	
德來葡萄糖鈣針(盒)	[illegible]
三○○○○ 五○○○	[illegible]
而歌克白盒肺針	[illegible]
一九五○年	[illegible]
PWR肺針	[illegible]
德來肝針2D	[illegible]
九一四針	[illegible]
•6士啶	[illegible]
雨歌克0.5	[illegible]
50 〇〇 那維魚油膏	[illegible]
那維魚油丸	[illegible]
25 MG奧利通	[illegible]
禮來帝鎮(千粒)	[illegible]
士啶帝鎮	[illegible]
禮來蘇化太仙	[illegible]
蘇化帝鎮粉(磅)	[illegible]
蘇化那來粉	[illegible]
10 〇〇 杜那西林	[illegible]
禮來盤尼西林片	[illegible]
粉狀廿萬單位	[illegible]
晶狀十萬單位	[illegible]
晶狀廿萬單位	[illegible]
福脲西林	[illegible]
三十萬單位	[illegible]
三百萬單位	[illegible]
★五金★	
二百磅28 20英白鐵(箱)	[illegible]
五號鉛片(擔)	[illegible]
六號鉛片	[illegible]
洋釘五分(桶)	[illegible]
一寸	[illegible]
紅鋼砂	[illegible]
藍鐵粒	[illegible]
三字快熟粉	[illegible]
50磅甘油	[illegible]
百磅硼砂(包)	[illegible]
一一○磅	[illegible]
一三○磅	[illegible]
三力漂粉	[illegible]
孟山都糖精	[illegible]
加九九力鈉粉	[illegible]
鐵桶白鹽	[illegible]
四百美白士香	[illegible]
美碳酸(桶)	[illegible]
象嘜樹皮煮(罐)	[illegible]
美硫化石(磅)	[illegible]
紙盒一五四白醋	[illegible]
十字漂粉	[illegible]
保險粉	[illegible]
智利硝	[illegible]
紅月田料(擔)	[illegible]
七百磅哥士的(桶)	[illegible]
月嘜哥士的	[illegible]
★工業原料★	
29 27牛四千	[illegible]
六千	[illegible]
辦庄雙仔紙(令)	[illegible]
二四○磅	[illegible]
百九至二百磅	[illegible]
富咭紙	[illegible]
30 40白拷貝紙	[illegible]
25 44白拷貝紙	[illegible]
32磅白二號	[illegible]
26磅牛白二號	[illegible]
18磅白打紙	[illegible]
35 39英拋碼紙	[illegible]
33 39比拋碼紙	[illegible]
40 40黃雞皮紙	[illegible]
40磅白雞皮紙	[illegible]
50磅新聞紙	[illegible]
色有光紙	[illegible]
白有光紙	[illegible]
17磅牛25 44寸(張)	[illegible]
厚磅黃雞皮紙	[illegible]
31 50格蘭捲筒新聞紙	[illegible]
重磅畫紙	[illegible]
雙磅畫紙(綑)	[illegible]
★紙★	
扁鐵兩分(擔)	[illegible]
一寸	[illegible]
角鐵六分	[illegible]
一寸	[illegible]
圓鐵40尺三分	[illegible]
五分	[illegible]
七分	[illegible]
一寸	[illegible]
黑鐵三尺七尺廿四號	[illegible]
黑鐵三尺七尺卅號(張)	[illegible]
廿二號	[illegible]
三○號	[illegible]
十八號	[illegible]
十六號	[illegible]
十四號	[illegible]
十二號	[illegible]
十號	[illegible]
鉛水線八號	[illegible]
七厘半鋼板	[illegible]
五厘鋼板(擔)	[illegible]
二寸半	[illegible]
二寸	[illegible]
寸半	[illegible]

重要市價比較

品名	最後價	漲▲跌×
黃金期貨	[illegible]	[illegible]
西貢紙	[illegible]	[illegible]
美滙	[illegible]	[illegible]
省單	[illegible]	[illegible]
中電	[illegible]	[illegible]
金圓券	[illegible]	[illegible]
上海業廣	[illegible]	[illegible]
滙豐銀行	[illegible]	[illegible]
九龍電燈	[illegible]	[illegible]
豬油	[illegible]	平
郁油	[illegible]	平
上絲苗	[illegible]	[illegible]
仙虎嘜生油	[illegible]	平
舊肺針	[illegible]	平
20支藍鳳紗	[illegible]	[illegible]
雙金錠黑布	[illegible]	平
12磅龍頭布	[illegible]	平
五分洋釘	[illegible]	平
孟山都糖精	[illegible]	平
捲筒新聞紙	[illegible]	[illegible]

体育与教育

公開籃球賽今天揭幕
中青首戰公民
乙組友愛對寧春南華對西報
下午六時在嘉山開始

【本報訊】港九籃球聯會主辦的一九四九年全港男女公開籃球比賽已定今天下午六時揭開戰幕，並請南華會主席郭贊行開球禮。

照議案規定，每星期二、四舉行乙組兩場，甲組一場；又每逢星期六及星期日舉行「三及第」，那是乙組、甲組及女子組各一場。

今天的秩序，首場下午六時是乙組友愛對寧春，次場七時甲組中青對公民，末場八時乙組南華對南華西報。友愛對寧春一場，兩隊都是新軍，球員們都是不見經傳的人物，他們的技術如何，在未觀察以前，未敢妄下評論。南華對西報一場，南華因有地利之宜，預料可操勝劵；但西報作戰精神很好，他們在百忙中抽空來參加這個聯賽，自然誰也不肯輕輕放過。雖然他們的球技稍遜一籌，但有了絕好的作戰精神，相信威脅性也相當了得，這是南華應該注意到的。

甲組中青對公民一場，是今晚最矚目的一幕。中青自去年底重整旗鼓後，得陳滿南的誘掖和潘堯均的訓練，精神鼓勵，聯絡純熟，近更頻頻操練，傳射都好。他們對於今天的勝利，也有充份的自信。公民方面，實力亦屬不弱，身裁更勝中青；可惜練習稍疏，聯絡不夠默契，且主將孫浚每有時價不同之弊，遇着手風順，還可搶得十分八分，若在開賽的時候便被對方嚴密監視，殺了他的手風，就難免要「交白卷」了。今天他剛巧遇着全港最佳的後衛陸德彰，相信孫浚將飽受制時而難有多大的發展。各路兵馬如後：（逸濤）

（友愛隊）鄺衍鏗、張定一、李國禎、何文海、李少桐、鄧仕良、何龍臨、梁煥、黃榮邦。

（寧春隊）余振基、葉培鈞、楊正强、伍元錦、陳少斌、伍斌、張合金、張耦會、林紹恪、伍卓文、楊漢俊、羅德興。

（中青隊）陸德彰、盧振喧、張樹棠、高家和、黎仕傑、戴振華、陳華燕、梁國鏘、辛仲堅、戴福成。

（公民隊）黃豪光、孫浚、陳耀武、陸恩强、余啓恩、孫費安、麥國雄、何國柱、陳汝正、梁國器、梅勤官。

（南華西報）談炳、林榮基、傅元德、陳以輝、鄧志炳、譚鑫培、陳躍喜、楊景文、劉榮光、陳麒光。

（南華乙）李煜棠、招成滿、劉沛銘、鮑景賢、蔡炳福、李錦海、李年、李景熹、許茂佳、黎瑞明、陳振揚。

籃聯昨開會
裁判費問題引起爭執
鍾志强辭去一切職務
穗隊來港事加緊進行

【本報訊】港九籃球聯合會昨天下午五時半在青年會圖書館連續舉行了四個會議，過程簡畧如下：

一　場地管理小組委員會議：出席的有陳滿南、黃日鈴、李鏡澄、陳新球、沈瑞麟、尤應邦（梁杰富代）、石振達、程寶琦。

關於票務的管理，推定由李鏡澄負責。

關於場地佈置，推定由陳新球負責。

關於場地秩序的維持，推定由陳滿南負責。

至於聯賽劵價的規定，議決一律收六角，以示普遍；球員得憑球員證免費入場。

二　裁判小組委員會議：出席的有陳新球、盧振暄、沈瑞麟、尤應邦（梁杰富代）、石振達、程寶琦。

關於聯賽裁判費的問題，議決交由執委會討論。

最後推定程寶琦與尤應邦兩人負責向裁判會聯絡一切，以後如有外隊征港時，球證的編定也由他兩人負責聯絡。

三　比賽小組委員第二次會議：出席的有沈瑞麟、尤應邦（梁杰富代）、程寶琦、石振達。

首先　宣讀上期議案。

關於嶺南大學與國民大學籃球隊來港比賽事，因其中有須向本港籃球隊洽商的，議決統交由石振達負責辦理。

中青女子籃球隊來函，該隊原定三月十二日對公民隊比賽的一場，因大部份球員須應付月考，已徵得公民隊同意改期，特請聯會批准，結果聯會以雙方既同意改期，當即照准。

四　最後是執委會第四次會議：

開會後，宣讀上期議案，隨即討論關於裁判費的問題。「小沈」誤解裁判會的用意，認為裁判會不合作，因此便不允發收裁判費。記者按：其實裁判會並不是有意留難，因爲裁判會經濟不敷時，裁判會可以酌揭一部份與聯會。這明明是指出聯會的確窮得拿不出錢來時，裁判會是可以減收裁判費的。不過，爲着免使其他的賽會起而效尤計，所以暫請聯會照章繳費罷了。過去裁判會一向都是拿定這個主意來答覆各賽會，表面上雖說照章收費，但實際上知道賽會有困難時，便把其他的半數或一部份作為捐助。該會不獨對籃聯如此，對於青年會主辦的學界籃球賽也是一樣）。這個問題弄僵了，後來還是推出程、尤兩人負責向裁判會商洽。

鍾志强來函辭退籃聯一切職務，議決照准，並選出曾鑑雲接他的遺缺。

青年會來函，說該會主辦學界籃球比賽，請予備案及批准，議決照准。

會議一直到八時半才散會。（逸濤）

網球戰訊

【本報訊】公開草地網球賽昨天有三場單打，在木球會場舉行。結果贏球的都是「熱門」的勝利。今天是雙打賽的秩序，因爲木球會本身有會友比賽舉行，所以只得兩場演出。

昨天的三場比賽，李惠堂對徐潤培的一場，一般來說，潤培似應穩得勝利。但惠堂力抗，在第二盤中一度追至五比五平手，最後纔以五比七敗下陣來。

惠堂所以敗，不能跟「細牛」有同樣的靈活，上網動作是主因。

此外兩場，何家鑒完全因爲氣力不繼而敗給荷當。在好些場合下的；家鑒打出是力不從心的；家鑒的敗，完全是氣力不足的原故。

至蔡天華對梁子顯，子顯的打法很穩健，天華在第一盤中還能招架，到第二盤便無能爲力了。下列是昨天的戰果和今天的秩序：（國英）

（昨天戰績）

徐潤培　勝　李惠堂　六比三、七比五

梁子顯　勝　蔡天華　六比三、六比〇

荷當　勝　何家鑒　六比二、六比三

（今天秩序）

李惠堂、葉觀雄　對　彭家綏、何家鑒　一號場

徐偉培、徐潤培　對　李安納、蔡沙　二號場

看南陸南海賽後
李惠堂

上週末，爲了腹痛不能運動，一連兩天看了南陸、南海兩場賽，現在拉雜的把我個人的觀感寫出來：

「南陸之戰」：本來大家認爲是一幕緊張精彩的賽事，七十分鐘打下來卻沒有特殊的刺激，也搖搖頭說這是一場零落不堪的球戲（Scrappy Game）；一位老球迷還說照陸軍那天的程度，遇廿年前乙組洋兵也不如。真的，英國軍人近年足球退化，普天之下如出一轍（駐印度、埃及及南非都無驚人球技的軍隊），我們試回憶往日在港的駐軍，每一營便參加一隊在甲組中逐鹿，以一營的實力又把那時實力集中的南華或中華打得焦頭爛額。今日環顧四方，還那裏找得到像東沙利、威爾士、蘇島軍、森馬辞、新京士、埃士打、林肯等名旅的精神和實力，（戰後我只看中四四營金冕多）。南華南那天下半時前線殘斷了一半，而竟能再破三關，大可想像得之了！那天南華南之勝，全恃兩翼衛操縱中場前後連繫之功；現代足球側重中場戰爭，爲不可磨滅的事實。有人反對今日第三後衛的防禦法，認爲田堅中堅較爲有利，殊不知用出擊中堅上前助攻，只有他本身一個人，現在利用翼衛前進卻有兩人輔披前線了。朱永强已漸復舊觀（仍嫌假動作過多），樹勝也漸有六將風範，黑牛穩健如昔，都是可喜之象。侯子那天踢球雖能致遠，但毫無目的，失去目標，從此應研究大腳勾塲中傳交之道。

錦河雖有腳法，但出腳時間性往往顛倒，應快不快，應緩不緩，徒勞無補，事倍功半，應從經驗中謀改進。劉松生的十二碼，實非所宜。踢十二碼多用地面低球，只求角度刁，不必用大勁。因爲一出大力，腳的方向會跟隨雙目神經的指使，直踢門將身上的。我以爲每一隊應有一個專門負責的劊子手，一聞常專工操練，免在賽中彼此推讓或搶踢。此雖小道，但有時卻關係成敗的。

「南海之戰」：日昨日看羅鳳門海水兵，雙方的質素雖然不及南華、陸軍，但實力相埒，賽來還有多少味兒。只可惜那天的球證太爽，猫場倒影，使人不快，南華華上場被判極刑，實在冤枉萬分，單友生從旁剷球，足未提高，全沒危險成份（雖然敵人踏地，但這絕非犯規），而竟謬然施以重罰，難怪球人氣忿不平（事後他良心發現，曾詢旁證頗有處罰當否？）反之，下半時肯德後伸足絆倒，突入禁區，爲敵自犯規顯明，他老人家卻視若無覩，又架倒總受傷倒地，五分鐘不見他吹笛停賽，而海軍左翼偷受微傷，卻在蔡健忠抱球踢出之前鳴笛叫停，終在南華一禁區內擲公證球，殊誤，使這人啼笑皆非。這年頭，球證的水準也日趨淪落，我極盼他們有當球證興趣的要趁着人材零落的今日，努力提高本身質素，不要放過這出頭的機會。還有，我見到的南華華諸子，不知是否受球證糊塗的影響，很多次犯着不必要犯的犯規，最（連越位）不要志賢的球規，遇人就犯，球中都是常遭科罰的事，在有時可以從無弱繼的要害中斷送了勝利機緣的。當南華中一來了不少的球經講座，球例應該比較熟練，天他們的頻頻受罰，使我有點失望了。

督憲盃最後決戰
華聯陣容昨產生
足總小組明天開會點將
袁耀林事件將一併研訊

【本報訊】日前中華會去函足球總會抗議警察在對中華的一場甲組聯賽中，會用東方的袁耀林上陣，總會決定將這件事情交比賽小組辦理。昨據總會的消息，比賽小組已定明天（星期五）在辦事處召開會議，研究這件事情。其次，督憲盃已定下星期日決戰，西聯的陣容也將在這次會議中選出。

又訊　協會昨已將督憲盃決賽的華聯陣容選出如下：（國英）

（協會華聯隊）

管理：蔡惠鴻、隊長：余耀德。

余啓恩（南）

謝錦洪（南）　侯榕生（南）

張金海（南）　繆錫榮（中）　劉松生（南）

李大輝（巴）　鄭文治（巴）　朱永强（南）　李育姿（巴）　馮景祥（南）

後備：余啓恩（中）、孔照煜（巴）、陳錦培（中）、鄧森（巴）、李炳照（傑）、李炳南（中）、譚振輝（巴）、姚卓然（傑）、郭宜杰（巴）。

四個泳賽將舉行
和和盃賽接洽中
體協昨開執委會議

【本報訊】港體協分會，昨天下午五時半在鐘聲慈善社公開第四次執委會議，到有蔡惠鴻（主席）、李惠堂（總幹事）、賴端甫（代）、潘永裕（副理事長）、莫應溎（司庫）、委員曾境康、林中滙、黃兆康、宋子賢、馮兆康、廖廷楷、胡祖堅、葉九皋、張錦添、趙啓文、賴汝榮等。

會議開始，先通過了上次執委會及最近一次常務理事會議的議案，並宣讀高卓雄願意擔任協會的名譽會長的來函。下列是決定了的議案：

審核預算

㊀審核各部門的預算（有好些部門還未將預算送達）。昨天通過的是小型球部。曾境康擬舉辦全港公開義學小童小球賽，通過撥出經費一千元。游泳部提出他們將主辦中英校際游泳賽（六月間），中西國際游泳賽，公開華人泳賽及埠際賽。即席決定：校際賽及中西國際游泳聯會辦理，華人公開賽及埠際賽期間協會負責。並決定撥予該部經費二千元，此外並核准了乒乓部六百元，桌球部一百元的活動費。

獎學金開始撥付

㊁許承基獎學金九千餘元，決定存貯東亞銀行，並決定先撥一個學額給嶺南大學，從本年度秋季開始，每年五百元。

㊂關於「和和盃」，總會前天在月會中認爲應向該會備案，蔡惠鴻特爲此事發表聲明：他認爲協會與總會的地位是均等的，而協會亦有與總會取得緊密的聯絡和合作，這個「和和盃」是戰前已經開始舉辦的，有史可稽，這次不過恢復辦理，誠恐足球總會有所誤會，到決定舉辦的時候，當向總會備案。至「和和盃」的舉辦，也許在本年十月中實現，目前還待磋商的是旅費的問題。港方已列出一個可能的收入（韓隊在港作賽收入的半數）給星方，候他們答覆後便可擬出具體的計畫來了。

㊃督憲盃下星期日舉行第三次決戰，蔡惠鴻提議把陣容選定，好作爭取錦標的預備，結果已把陣容選出（見另段）。

域多利會弄手段

最後，黃少雄提出這一次陳震南前往菲律賓參加泳賽，全給域多利會賣弄手段，雖然菲方游泳總會在開始來電的時候是向域多利會接洽的，但決不能因此便說域多利會是南華的代表。經過一番討論，決定去函菲方游泳總會，此後如遇游泳比賽而關係華人的，請他們直接與協會聯絡。至此，散會。（國英）

學界排球　下月中開賽

【新亞社】南華體育會排球部昨邀請各校體育主任舉行座談會，到有皇仁李振中、同濟溫壽、知行李明森、華僑英孫瑞雄、中華江文雄、陳武鵬、主任何炳基、友委員幹事何培聲等。結果決定廿日開始報名，四月十六日開賽，章程草擬後即可發出。

今日開代表會　四角田徑對抗

【大衆社】南華會及海、陸、空軍聯合舉辦之四角田徑對抗，各部職員及技術人員之編配對抗秩序等事宜，定今日下午五時在南華場館召開代表會議。

又：南華女子部近舉辦田徑、籃球、乒乓三項訓練班，凡該會會友可到嘉山運動場女子部報名參加，不另收費。

港九學界籃賽
廿五日開始
首週秩序已排定

【大衆社】青年會主辦的本年度港九學界籃球賽，參加的計高級組與初級組各九隊。昨天青年會召開各校代表大會，即席議決事項如下：㊀通過比賽章程。㊁在學運舉行時間與比賽有衝突時，各隊可請求改期比賽。㊂高初兩組採單循環制。㊃本月廿五日開賽，㊄比賽時間，逢星期一、三、五日舉行，每日首場六時，次場七時，末場八時。㊅初級七組度身日期定十四日下午四時至七時。㊆兩組抽籤決定第一週比賽秩序：

（高級組）聖保羅對九龍英文、中華對仿林、德明對華仁、策文對漢華、灣仔（輪空）

（初級組）仿林A對灣仔書院、育才對華仁、中華對仿林B、青年對英文、聖保羅對九龍（輪空）

印度國際大學概況（二）
法舫

（C）印梯文學院（Hindi-Bhavana）是專門研究現代國語的，印梯文（Hindi）或印度斯坦尼（Hindustani）學院創建的歷史不過十五年，主持這個學院的是一位很負盛名的學者兼文學作家穗伕特先生（Pandi Hajiri Prasad）。因爲他是一位博學之士，所以人皆稱其爲潘梯特（Pandit學者）。他們所研究的是印梯文的文學、歷史、哲學，共有研究員六人。這學院的建築和設備也是熱心人士所捐獻的。尼赫魯非常重視這種研究工作，開幕時，特別請他來主持。因爲限於經濟，所以不能依照穗伕特潘梯特的計畫做去。

（D）羅賓陀那多院（Rabindanatha-Bhavana），羅賓陀那多是詩人的名字，因此，也可叫做「泰戈爾學院」，這是專門研究詩人文學作品的學院。這個學院裏收藏了詩人名貴的手稿和各種文字刊行的著作，以及詩人的圖畫、遺物。這個學院不過只有六七年的歷史，有研究員三五人，學院就是詩人的華麗的住宅的幾間房屋，院長是一位孟加拉人，他的名字我忘記了，他對孟加拉文學很有研究，但並不是一個名學者。

（四）美術學院（Kala-Bhavana），我們也叫它「Kala-Bhavana」，這個學院不但在國際大學算是重要的部門，就是在全印度也是很有地位的。它的歷史也很久，現在已有廿七年了。主持這個學院的人是曾和詩人訪問過中國的，聞名全印度的藝術家難陀婆藪（Nandal Vashu），他是印度美術界的泰斗，他懂得西畫，但是他的拿手還是印度古體畫和大寫畫，真是妙不可言。他門下弟子遍全印度乃至錫蘭島，畫院的學生總是滿滿地，各省的人都有。偶爾也有一二個外國人。畫院的學年普通是四年畢業，如果爲了增進學業還可以申請延長一年，畫院的科目有圖畫、彫刻、塑像等。他們師生之間常集團在畫壁畫，畫院內有一個特別的圖書室和美術展覽室，你可以隨時到那裏去參觀。畫院的建築雖是很小，而內部佈置非常精美。學生和教師宿舍完全是茅草屋；有好些窮苦的學生，但是他們的成績特好。爲了解決他們的經濟問題，畫院特設了一個小型廚房，比較公共食堂的生活要便宜些。國際大學各部建築物上都有畫院師生所作的壁畫，校園以內到處看見各種人物的塑像，也都是畫院所作的玩意兒。學生和音樂歌舞學院的師生們要演劇跳舞的時候，總是美術學院的教師來代爲佈置舞台，設計化裝，美術學院在學校算是生色不少。我在國際大學時常有朋友說：「美術學院美化了整個國際大學。」（未完）

找尋香港高尚房屋者注意

本公司經租香港最合理想之鋼骨水泥高等公寓洋房地址如下

（一）近銅鑼灣北平道與新寧道爲政府指定之高等住宅區學校醫院電影院跑馬場球場相距不遠環境優良開中處靜交通方便公共汽車直達門口電車總站近在咫尺內部建築三房二廳二浴室

（二）羅便臣道位半山區座山顧海風景宜人素有紳士住宅之稱四週學校林立汽車可直達門口內部建築三房一廳一浴室

（三）英皇道在堡壘街對面坐北朝南爲東區新興之住宅區交通方便公共汽車站電車站近在左右內部建築五房兩廳三浴室二洋台

上述三區公寓洋房每層內部設備完善鋼窗柚木地板廚房白磁磚爐有煤汽灶洗碗盆碗櫥等爲現代最高尚住宅電話亦已向電話公司請裝設中

香港大元置業公司

地址：香港皇后大道中華人行八樓七〇八號　電話：三一八一六　電報掛號：七二〇四

招商局 船期公告

船名	船別	開往地點	離港日期	停泊地點
海菲	客貨	星洲，庇能	三月十一日	
海泰	貨	海防，海口	三月十三日	
漢民	貨	福州，上海	三月十四日	

船期如有更改恕不另行通知　請隨時向本局洽詢

本局承運南島及各埠轉口貨物快捷安全運費低廉　貴客付貨搭船請至本局接洽爲荷

地址：干諾道西十五號　電話：三一六三三

國蘭輪
直透天津埠

准三月九日落貨，十日啓行

貴客付貨請到本行接洽

華林洋行啓　上海銀行二樓　電話三四一七七

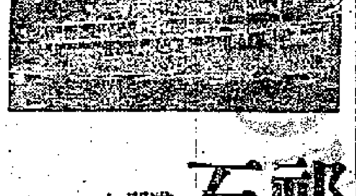

祁門 石門 新輪
單日 雙日 開往廣州

港即晚七時開

客位舒適　設備新穎　招呼週到　安全迅速

港泊永樂碼頭

民生實業公司　干諾道中一四六號　電話：三一四〇八

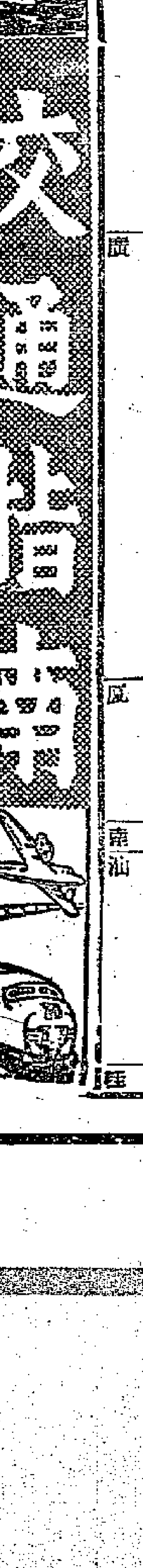

航空班期
空運旅行社報告　電話 25670

飛往地	公司別	星期	起飛時間
上海	中航	一二三四六日	中午12時45分
		三	上午8時
		一二四六日	上午8時
		日	上午8時20分
		五	上午7時
	中央	一	上午7時
		二四六	上午9時30分
	中央	三五日	上午8時
	港航	一四六	上午10時
	汎美	一三五	下午2時30分
	英海外	三	上午8時
廣州	中航	二三六日	上午8時
		四	上午7時40分
		五	上午8時20分
		每日	上午8時5分
			上午8時50分
		每日	上午10時25分
			下午1時30分
			下午1時5分
			下午3時5分
			下午3時25分
	中央	二四六	上午9時30分
		一	上午6時及8時
		二五	上午8時10分
		三五日	上午8時
	港航	每日四班	上午9時
			上午11時15分
			下午1時30分
			下午3時45分
廈門	中航	每日	上午7時
		每日	上午11時15分
		一二六日	上午8時
	中央	一	上午7時8時
		一三五日	上午8時
		一二四六	上午7時30分
南京	中央	四	上午8時30分
汕頭	中航	每日	上午7時正
			上午11時15分
		四	上午7時40分
		六日	上午8時
		日	上午8時20分
	中央	一	上午7時
		一二四六	上午7時30分
		三日	上午8時
桂林	中航	五	上午8時20分

飛往地	公司別	星期	起飛時間
重慶	中央	日	上午6時
	中航	五	上午8時
柳州	中央	二五	上午8時10分
台北	中航	四	上午8時
		日	上午8時20分
	中央	一二四六	上午7時30分
台南	中航	四	上午7時40分
		二五	上午7時30分
昆明	中航	日	中午12時70分
	中央	二五	上午8時10分
馬尼拉	菲航	三	上午10時
		六	上午11時30分
	國泰	一三四六	下午3時30分
	環亞	二五	下午2時
	汎美	一三五	下午2時30分
		二四六日	下午3時30分
	港航	三	上午12時
曼谷	暹航	二	上午9時
	英海外	一五	上午7時45分
	太平洋	三日	上午7時15分
	汎美	一三五	下午3時30分
	國泰	一五	上午7時
	中央	二	上午10時30分
星洲	英海外	一五	上午8時
	國泰	一五	下午7時
	太平洋	日三	上午7時15分
	暹航	二	上午8時
三藩市 檀香山	汎美	一三五	下午2時30分
		二四六日	下午3時30分
	菲航	三	上午10時
		六	上午11時30分
	中航	三	上午8時
加爾各答	英海外	一五	上午7時45分
	法航	日	上午9時
	中航	日	中午12時30分
	汎美	一三五	下午3時30分
三亞	中航	一三週三	上午8時
福州	中航	一二四	上午8時
	中央	一	上午7時
東京	汎美	一三五	下午2時30分
	英海外	五	上午6時30分
	中航	五	上午7時

飛往地	公司別	星期	起飛時間
海口	中航	三	上午8時
南美	南美	日	上午6時30分
西貢	法郵	二	中午12時30分
		五	中午12時30分
仰光	中航	日	中午12時30分
	英海外	一五	上午7時45分
	國泰	一	上午7時
南昌	中央	四	上午8時30分
巴黎	法航	二五	中午12時30分
倫敦	英海外	一五	上午7時45分
	汎美	一五	下午3時30分
澳門	澳航	六	下午2時30分
		日	上午10時30分
		一	上午7時30分
海、河	法航	一	上午6時45分

★內河輪船行期★

船名	日期	時間	泊碼頭	電話
（往廣州）				
祁門	單日	下午十時	永樂	31408
石門	雙日	下午七時	永樂	31408
佛山	十一	下午五時半	省港	20116
桂山	十日	下午十時	寶德	23359
（往澳門）				
廣西	每日	下午五時	元安	27308
德興	每日	上午九時	同安	31288
（往三埠）				
桂海	十一	下午八時	寶德	23359
（往江門）				
廣福祥	十日	下午七時	寶德	23091

★郵局平信截信時間★

十日　星期四　【空郵】

（九局）七時半　十時　十二時半　二時半　廣州　漢口

（總局）七時　九時半　十二時　二時　穗漢

九時：汕頭　廈門　九時半：上海

三時半：上海　南京　青島　汕頭　廈門　台南　昆明　柳州　桂林　重慶

五時：仰光　加城　加拉治　巴黎　亞力山大里亞　羅馬　倫敦　曼谷　巴達維亞　哥倫布　雪梨　澳洲　西貢　巴黎　星洲

★陸海郵★

十二時：曼谷

一時：西貢　孟家室

三時：爪哇

五時：湛江　廣州

今日入口輪船

船名	西名	來處埠名	碼頭	公司
順生	HIN SANG	山打根	(A.11)	渣甸
挨爾挪	EL PENOR	英國星洲(藍煙通)		太古
士打馬力加	ST. MALAKKA	南非岷城	(A.2)	渣華
海康	HAI KANG	上海	(B.3)	招商局
怡生	E. SANG	仁川釜山	(B.2)	渣甸
美國運輸	Americant Ransport	美國上海	(A.8)	渣甸
捷盛	DAVIKEN	海口	(油麻地)	捷順

入口船期預告

船名	西名	來處埠名	到期	公司
福建	FUKIEN	爪哇	十一	太古
鄱陽	PO YANG	曼谷	十一	太古
海皇	HOI WONG	星洲	十一	捷順
金城	GARDEN STATE	美國岷城	十一	哥利
格蘭加利	GLENGARRY	日本	十一	渣甸
蒙古	MONGOLIA	日本上海	十一	寶隆
印度怡美利	REBEVERETT	岷城廈門	十一	福來
湖南	HUNAN	滬日榕	十一	太古
濟南	TSINAN	汕頭	十一	太古
安徽	ANHUI	汕星廈瓊	十一	太古
班華里治	BANVORLICH	英國星洲	十一	洛士利
士刁泥域基陀	Steel Navigator	美國	十二	太平
永生	WING SANG	上海基隆	十二	渣甸
湖北	HUPEH	上海基隆	十二	太古
柯利	OREGON	加拿大	十二	太平
加力馬士基	GRETE MAERSK	美國	十三	捷成
萬倫斯德	VAN RIEMSDIJK	廈門	十三	渣華
軒打士丹	HINDUSTAN	澳洲西貢	十三	渣甸
福州	FOOCHOW	日本	十三	太古
孟曼士菲	Mount Mansfield	滬日美	十三	總統
美福	MUI HOCK	曼谷	十三	振盛行
胡通吉	RIJNKERK	上海	十四	渣華
梳馬利	SOMALI	神戶上海	十四	鐵行
東英	EASTERN SAGA	仰光星洲	十四	渣甸
波里	BALI	神戶	十四	太平
汕孟尼	SALMONIER	日本	十四	洛士利
沙利馬士基	SALLY MAERSK	埃露露	十四	捷成
海神	TRITON	馬尼拉	十四	天祥
港鋒	PIONEER COVE	馬尼拉	十四	美輪
班拉班治	BENALBANCH	日本	十六	洛士利

今日出口輪船

船名	西名	開往埠名	碼頭	公司
架成城	CITY OF DURHAM	岷城歐洲	(A.1)	組行
賓哥	BENGAL	洛杉磯	(A.10)	太平
南昌	NANCHANG	星洲	(B.3)	太古

出口船期預告

船名	西名	開往埠名	開期	公司
美國運輸	America. Transport	岷城美國	十一	渣甸
海菲	HAI FEI	星洲庇能	十一	招商局
澤生	CHAK SANG	星洲	十一	渣甸
士打馬力加	STRAAT MALAKKA	上海日本	十一	渣華
捷盛	DAVIKEN	星洲	十一	捷順
海皇	HOI WONG	汕頭	十一	捷順
岳州	YOCHOW	廈榕滬	十二	太古
金城	GARDEN STATE	上海	十二	哥利
士刁泥域基陀	Steel Navigator	西貢曼谷	十二	太平
海康	HAI KANG	上海	十二	招商局
怡生	E. SANG	仁川釜山	十二	渣甸
國蘭	GRAND	天津	十二	華林
福建	FUKIEN	上海日本	十三	太古
牛莊	NEW CHWANG	上海日本	十三	太古
濟南	TSINAN	汕頭	十三	太古
挨爾挪	ELPENOR	馬賽歐洲	十三	太古
地利棠士	TREVINCE	上海日本	十三	鐵行
卡菲理士頓	KAFIRISTAN	澳洲	十三	渣甸
格蘭加利	GLENGARRY	星洲歐洲	十三	渣甸
印度怡美利	REBEVERETT	星洲庇能	十三	福來
蒙古	MON GOLIA	歐洲	十三	寶隆
柯力崗	OREGON	溫古華	十三	天祥
永生	WING SANG	基隆上海	十四	渣甸
蘇州	SOOCHOW	澳洲	十四	太古
歌賦	CORFU	星洲英國	十四	鐵行
孟曼士菲	Mount Mansfield	星洲環球	十四	總統
萬利士	VANRIEMSDIJK	星洲德里	十四	渣華
湖南	HUNAN	天津仁川	十四	太古
港鋒	PIONEER COVE	滬日美	十五	美輪
恒生	HANG SANG	山打根	十五	渣甸
胡通吉	RIJNKERK	星洲歐洲	十五	渣華
波里	BALI	歐洲	十五	太平
鄱陽	PO YANG	橫濱神戶	十五	太古
軒打士丹	HINDUSTAN	上海日本	十六	渣甸
南京	NAN KIN	岷城澳洲	十六	鐵行
海神	TRITON	滬日美	十六	天祥
梳馬利	SOMALI	星洲英國	十六	鐵行
安徽	ANHUI	汕廈星貢	十六	太古

廣九鐵路

★由廣州至九龍★

大沙頭開	九龍到
特快上午8時50分	特快下午12時57分
快車上午7時35分	快車下午12時10分
慢車下午9時30分	慢車下午8時39分
快車下午1時55分	快車下午6時54分
快車下午3時40分	快車下午8時26分

★由九龍至廣州★

九龍開	大沙頭到
特快下午2時40分	特快下午6時47分
快車上午7時45分	快車下午12時41分
快車上午9時5分	快車下午2時24分
慢車上午9時15分	慢車下午7時45分
快車下午3時30分	快車下午8時15分

英段車

★由深圳至九龍★

深圳開	九龍到
上午7時15分	上午8時19分
上午9時52分	上午10時57分
中午12時41分	下午1時45分
下午2時6分	下午3時14分
下午3時48分	下午4時54分
下午6時32分	下午7時37分

★由九龍至深圳★

九龍開	深圳到
上午8時30分	上午9時33分
上午10時18分	上午11時21分
上午12時21分	下午1時27分
下午2時3分	下午3時4分
下午4時15分	下午5時18分
下午5時55分	下午6時59分

各地通信

陳誠大要空槍 台胞怨聲載道

——程辛寄自台北——

【本報台北通信】陳誠的空槍已耍過了，台灣老百姓，至少是台灣成千成萬的公務員，心裏已打了一個大大的折扣，他剛上台的時候，要調整公務員待遇，叫各處處長擬計劃，天低的公務員們甚至連一星期需要「配給」嚴禁的意見也寫上去了，可是一等一個多月，說是「調整」不是長久之計，而要一個「永久性」的實物「配給」的計劃，可是實物從何而來？大家都摸不着頭腦，自然向台灣老百姓身上抽筋剝骨，而陳誠也一籌莫展，只是把鹽價壓低了百分之八十。說來也很滑稽，台灣出鹽，過去多數售南洋一帶，最近長江不通，運不出去，不壓也會落價的，居然大事渲染，動員御用紳士之流搞「食鹽減價」「宣傳週」，報上，電影廣告上，廣播電台，吱吱喳喳一番，公務員們都嘲笑自己的命運：「食鹽漲一百倍也不要緊，一個月大不了食二斤鹽才十多萬呀！薪水能加二倍就好了！」「配給」沒有下文之後，跟着公布了一個加薪的辦法，平均約調整八成左右，而物價卻已漲了五六倍，台灣的米，每斤已漲到三千五百元，照今天的匯率扣合金圓券每百斤爲三萬五千元。而以前公務員每人可以配到的五十台斤平價米，現在陳誠又把單身公務員的配米額減到二十台斤，從前的戶口米也取消了，自然各合作社門口排隊領米的行列縮短了，可是戶口米已按照米市實際價格，打一個九折而已，台灣人民恨透了陳誠，他滿口的配給制度，實在等於放屁！

他第二空槍對準了商人，他以爲他握有台幣匯率調整的「法寶」可以硬把台灣的物價壓平，可是單看他所謂「物價爲什麼要受上海影響？台灣就不能影響上海嗎？」的一套幼稚到極點的經濟觀念，就可以瞭解陳誠不過是一個「軍人」而已，他把台灣對金圓的比率一天天降低，而相對的，並不表示台幣幣值提高，相反的而是急劇的下滑，因爲他限制商業匯款，甚至連在台公務員的家屬匯款也停止了。這一個月來商業游資都擁塞在台灣，普通一點是把貨價看上海漲勢再加拆息，再加上國貨，搶購台灣土產，物價於是急劇上漲。有些商人資金調度不動，只好賠自划滑，當台滬一比廿的時候，黃金的實際匯率卻在一比四十以上，最近台滬的行市約在十八比一之間，較官價高出百分之八十，一無形中台幣貶值一半！陳誠又有什麼辦法呢？最近傳說台幣可能和美金發生某種「聯繫」，來「安定」台灣的經濟情況。反正台灣怨聲載道，大有「二二八」就在眼前的樣子！率化方面要公開拍賣台灣也日益明朗了！

第三次空槍是打在進進出出的旅客身上，他要限制所謂沒有正當職業的人到台灣來，免得妨礙他在這個「後期民族復興的基地」上下力，自從三月一日起，這個辦法實施了，進進出出的人自然少了，偌大一艘台中輪從福州開基隆只有十一個搭客，還有五個沒有「入境證」被遣回福州，可是也只有一批可憐的輪船顧客倒了霉，而對那些坐飛機的「有錢人」，陳誠還是另眼相看的。據說二月廿七日在台北爲了要實行新辦法，警備總司令部召集交通界舉行一個會議，由彭孟緝主持，他在主持會議之前，陳誠還強調「必須嚴格執行」的，而結果呢？對航空旅客卻來了一個「簡化」辦法，分爲三點：㊀入境航空乘客因急要事件來台灣可以憑身證在台灣覓保證人保證入境。㊁對美國「戰爸爸」和經合署工作人員可以憑原出口站之警局證章（憑眼上）入口。㊂蘇聯和所謂她的「附庸國」的人民，一定要服原公佈而經「總統府」核准的辦法經准入境而持有入境證明的才能到台灣。明眼人都可以知道陳誠的這一槍是打中了貧苦老百姓和蘇聯了！台灣之爲反共反蘇基地，並非沒有原因！陳誠就是被率化安排的一着棋，擺在太平洋的西岸，向美帝國主義者賣弄反蘇反共的脊梁！（三月七日）

一個女人的故事

「上海小姐」王韻梅大賣色相 待美鈔鑽戒到手後即作新娘

【本報上海通信】在這種動盪不定的時局中，我們不應該來談「女人」。不過，提起「上海小姐」王韻梅，倒也是爲各方所關心的人物，所以趁今天是「三八」婦女節，來報告一個喜訊，給港地的讀者們。

上海小姐王韻梅，誰都知道是四川軍閥范紹增所一手捧出來的，憑她的身份與面貌，不及「二小姐」謝家驊，但是由范的撐腰，終於奪得了小姐的寶座。在她當選後，真是出足風頭，各處請她去剪綵，紅得發紫，使整個上海灘上的人都曉得有這麼一位小姐。

她自被范紹增白相厭棄，便以交際花身份，在各處鬼混，生活倒也過得相當舒服。一度她被「多子王」王曉籟看中，視爲禁臠，在上海各越劇場，我們可以看到這對寶貨，時常並肩一起，同觀越劇，表面上是乾爸爸，乾女兒，實際上是這位王老頭的外室。王韻梅出身是大晚報記者吳成傑家裏的使女，所以她也不計較「老夫少妻」，只要有錢過寫意日子，也可以應付下去。

不過，說到王曉籟，是個抱「博愛」主義的老色鬼，然白相「上海小姐」也是一時的興趣，日子多了，也就膩了。於是王韻梅也時常苦悶，常發牢騷，要找適當的對象。有次她在交際場所，經人介紹，認識了一位銀行界巨頭姓楊的，他是本市綦興銀行的大股東，兩人竟一見傾心，那位銀行家雖死了老婆，還沒有續絃，因之，一天到晚的追求她，要她嫁給他，至於一切任何條件可以接受。

有這樣的「瘟生」，肯向一個愛慕虛榮的女子獻殷勤，自然，她不會拒絕。於是這位上海小姐與她母親商量之下，提出兩個條件：（一）先要他給一萬元美鈔給她，作爲將來生活費。（二）要一隻八克拉鑽戒作爲聘禮。在銀行巨頭聽到了這種條件，早已暈頭轉向，但是這位楊某毫不在乎。他兩條條件都接受，但是對於第二條覺得有些難辦，因爲一時要隻八克拉鑽戒很不容易。

連日來，他託人向珠寶商示意，要這樣大的鑽戒，價錢昂貴在所不計。頓時這個消息，傳遍了珠寶市場，可是上海有錢的人走了不少，留在上海的，很少人家拿得出這樣的巨鑽，所以眼看有這筆大生意可做，不容易拉到手，各珠寶商急得似熱鍋上螞蟻。最近聽說這樣的大鑽石已經覓到，雙方正在談判價錢，如果談妥，那末這位「上海小姐」王韻梅不久要做新嫁娘了。（天賜三八婦女節寄）

上海屋荒一插曲 登廣告招來佔領

【本報上海通信】上海的屋荒，誰都知道。不過，本市大小各報每天的召頂召租廣告，也登着不少。由此可知，上海的屋荒其實不荒，只要你有金條，是可以解決的。

不料，最近這類廣告，竟少了起來，於是有人說：「上海真的鬧房荒，你看連報上的召頂召租廣告也少了。」的，我們每天翻開報紙，以前這種廣告，可以佔到一版，現在只有一二十日，各報館，也無形中減少了收入。

記者也被弄得莫名其妙，真的上海要鬧房屋荒嗎？後來向各處調查，始恍然大悟，探得了個中內幕，說出來，真是毫不希奇。

原來上海到了不少軍隊，所有全市的學校、廟宇、工廠、空地等均被他們佔爲臨時司令部。可是一批一批還在源源不絕的來，把個上海弄得到處是兵，還是不夠他們住，有的已佔居了各大旅館的走廊空地，作爲房間，說來也真夠慘慘。

不知那個缺德的告訴這些「丘八老爺」，你們沒有房子住，有個方法可以解決，便是買張報來，找上面所登空房的地方找去，不是解決了嗎？他們一想不錯，便「按圖索驥」，佔住了不少那些登廣告召頂召租的地方。因之消息靈通朋友，有空屋房子，也不敢堂而皇之去登廣告了。這就是減少召頂召租廣告的原由。（天賜八日寄）

雖獎不納

杭州：杭市府爲鼓勵市民繳納筵席稅起見，效法上海商人的海派抽籤還本作風，特訂筵席稅納稅憑證抽獎辦法，分作五等獎，每月舉行一次，獎金照所付貨價原數至五倍。但繳納筵席稅的，仍不踴躍。（四日）

閻錫山搬家

台北：二月廿三日，山西的閻老頭子已包了空運流氓CAT的飛機將他的眷屬送到台北，據說他的行李可以裝二個大卡車。敏感人已經預測着太原的解放已爲期不遠了。（五日）

如此「天堂」

蘇州：蘇州城鄉盜賊如毛，治安越來越發不像樣了！散兵、游勇、流氓、地痞常常大批下鄉騷擾，不是砍伐樹木，便是盜搶農作，農民叫苦連天。六日晚間的數小時內，城廂最熱鬧的觀前附近，一連發生路劫案兩起：其中一件竟是路劫清苦的新聞記者，僅僅搶去了金圓券廿五圓。晚九點多鐘，聽說觀前街附近又有路劫案發生，記者發稿時正有大批警察去出力兜捕。平時舒適夢睡的蘇州人，目前已大起恐慌。（六日）

姑妄言之姑聽之

東安：據唐生智語人：二十世紀既是人民的世紀，今後亦惟真誠代表人民者才能存在。他說做官做了多年，再做就覺乏味。唐在東安辦農場和中學，佔地達五百畝以上，房屋也很多。（五日）

天南地北

獄裏姻緣

廈門：廈市廈港看守所六日有兩起出獄之男犯葉某，及女犯傅碧珠，假該所舉行婚禮，此對牢獄鴛鴦，係於同囚該所認識，而漸生感情，彼倆爲留紀念，特請准所長將婚禮在所舉行，一時賀客盈門，傳爲佳話。又該所尚有男犯潘傑聯，女犯陳美眉前已在獄戀愛，且達成熟階段，聞一俟釋出獄，亦將結褵。（八日）

米的身價

桂林：桂林市附近的鄉間及若干小縣，金圓券幾告絕跡，欲得數千金圓以購火車票，也要感到難辦。買賣什物均以米爲「通貨」，豬肉每斤白米九斤，雞蛋半斤一個，火柴每盒一斤，三斤白米理一次髮，廿擔稻穀一頭牛，一斤米兩把青菜。荔浦縣的小販，多備二兩筒和四兩筒，以爲買物量米做標準。灌陽、興安等縣的鄉間，用糙米搗成粑，以此爲單位，兩個粑粑一斤菜，六個粑粑住一夜客棧。（五日寄）

掩耳的笑話

浙保安部禁收聽音機

【本報杭州通信】㊀浙省保安司令部電飭各縣市稱：當茲戒嚴時期，各地無線電製造廠應一律停製短波無線電機，已製就的短波機，均應一律予以拆卸。㊁浙省警備司令部已在錢江大道等要隘，設置檢查站，發給核對國民身份證，凡無本人國民身份證的旅客，一律拒絕入境。㊂川粵等十省壯丁，最近奉命集中杭州、鄞遂江、浙台、溫各部隊，國防部已轉飭杭市府迅速準備能容十所可容五千人以上的軍營，俾予收容。（上群四日寄）

廣西「美」化

貪厚利正廣植美菸

【本報桂林通信】桂系首領李宗仁在南京賣和平假藥，一面向美帝吊膀子，而在廣西老家，爲了貪得厚利，對於美菸的推廣十分賣力。除向黔省及南京採買優良美金菸種大百斤外，並又指定南丹、河池、宜山、柳江、柳城等縣先行集中生產三千畝。另再分發各公私農場及願意試種的菸農種植一千畝以上，復又編印美菸栽培與烘烤淺說一千冊，供菸農的參攷。據估計種植美菸的支出，以種植八畝菸田生產成本的實際估計，由播種一直烘烤完畢，包括種菸，租地，農具，肥料，工資，建築烤房，請烤菸師，柴炭等項費用，約共需一二一五擔白米，至於收入方面，種八畝田的美菸，每畝估計可收得生美菸一百五十斤，共烤得十二擔的美菸，以目前的市價計，每擔美菸可換得白米十五擔，則十二擔的美菸，可得白米一八○擔，除一切開支外，尚可賺得白米六十五擔左右。

這是第一年剛開始種植美菸的成本估計所得的純收入。倘到第二年則將烤房建築費及請烤菸師的費用不計外，可淨得一一四擔白米，同時種美菸的田地，仍可種紅薯，由此不難想見，工業美日，原來中國的殖民地的農村經濟，將在廣西土菸的手中重見了。（三月三日寄龍珍）

面對黑獄勇者不懼

王葆真之女願代父坐監

要求李宗仁停止迫害民主人士

【南京通信】王葆真之女王振琳，現任金陵大學助教，近因其父被捕入獄，特上書李宗仁說明其父患嚴重的胃病，請予釋放，否則伊願代父入獄，以示孝誠。茲將原函摘要錄下：

家父王葆真先生，早歲參加同盟會，獻身三民主義之革命。革命成功後，歷任第一屆國會議員，第一屆立法委員。抗戰期間又膺選首屆國民參政員及戰地黨政委員會委員。是時正從事促進國共合作，協力抗戰禦侮，（民二十九年曾親請朱德先生至西安會晤蔣先生，共商抗敵計劃）。近年以來，參加國民黨革命委員會。惟以年逾花甲，體弱多病，經常居港休養。三十七年夏曾來滬就醫，兩月有餘，病勢嚴重，有醫院記錄可查。至秋末天氣轉涼，由滬赴港。最近政府誠意謀和，家父乃決然應邀來京，以求實現和平，於二月中旬抵滬，示挽救時局，不意甫由京抵滬後，遍尋親友居處，發覺自二月二十三四日起，家父即已失蹤。直至三月三日各報發表家父被捕，指爲主謀暴動，閱報之下，不勝駭異。蓋以當局者已恢復李濟深先生之國民黨籍，代總統且派專員來京，敦請宗國，是則其領導之國民黨革命委員會，自爲合法組織。家父之參加此會及代表李先生來滬者，豈非純爲和平奔走，所接觸者，多屬主張和平之文人，手無寸鐵，指爲暴動，實屬無理。代總統與家父交誼素厚，台兒莊會戰時，家父在長官司令部參贊軍機，隨同突圍，亦素所敬仰，以前選參政員，其提名推薦，幸代總統亦推崇備至，何能有不利代總統之計謀？且所云擬行暴動之時期，係在京滬和平空氣瀰漫之際，而是時家父一人所處，委屬無據，其所指之所得，並無一槍一彈，豈非絕大矛盾？伏懇代總統明鑒秋毫，實施釋放政治犯之命令，救家父出危言，停止迫害民主人士，則全國和平可期而民感戴，此固非僅琳一人之私情也。（六日）

身在湘北談湘南

——關於雙槍女將劉桂英

短長書

我已到了湘北。但在這裏已嗅到了不平凡的氣息。這一週來，湘西的民變已震撼了整個三湘，匯聚各地民變首領大都是知識青年學生，鄉長，士紳及軍校出身的人物，他們揭竿而起，旗幟鮮明，正如野火燎原一般擴大起來了。他們受到人民的歡迎，也不要民間財物一絲一毫，他們要到人民的歡迎。在這裏得到的消息，除湘西湘中各地的民變之外，還有在去年一度攻守湘粵贛邊境的劉雄虎部，擁有人槍二千餘，改稱湘粵贛人民解放軍。總指揮部已進駐汝城東三十里的東嶺。有一個女政工人員名叫劉桂英是延安抗大畢業的，本來相好，後來巧妙地逃脫了。她的領導使桂東一帶有很大的潛伏力量，其指揮部駐桂陽，所轄區域在湘南各縣如汝城、桂陽、桂東、藍山、臨武、宜章、江華、永明、道縣等。湘北人心是興奮的，許多人都在作準備。衡陽的軍事我再更深談了。

江文寄於衡陽　三月五日

解放區通訊

關東大豐收

曉瑜

關東地區在解放以前，糧食供給主要依靠外地輸入（每年輸入食糧約十三萬噸至十五萬噸）；本區在農業上着重商品作物之生產向外輸出，以換取糧食。解放後由於戰爭影響交通中斷，外地糧食輸入斷滅，同時本區商品作物也無法輸出。因此克服糧食不足的困難，就成爲農業生產的中心任務。這方面三年來已有很大的進展，一九四五年全區產量十二萬噸，四六年十二萬五千噸，四七年十四萬三千噸。一九四八年原定產量十八萬三千噸，到年底總結，空前豐收達二十萬零八千噸，即超過了原定增產額百分之六十強。就自然條件言，四八年並沒有額外的「風調雨順」，那麼增產和豐收的原因何在呢？

主要是正確地執行了土地改革的結果。貧苦農民經過土改及分得了土地以後，政府並幫助解決了物質上的困難。在「勞動致富」的號召之下，農民生產情緒空前高漲。以大連縣來說，赤貧三戶，一九四六年爲六四九一戶，一九四七年上升二三五戶；貧農一九四六年爲四六八一戶，一九四七年爲四九四八戶，一九四八年增至三八○○戶；中農一九四六年爲三七○三戶，一九四七年增加了三七四戶，一九四八年增加了八○三戶；富農一九四六年爲一三五八戶，一九四七年減少了九十三戶，一九四八年減少了七四戶；地主一九四六年爲四八二戶，一九四七年減少了三九戶，一九四八年減少了一三三戶。

民主政府通過了農貸扶助廣大貧苦農民進行生產。一九四八年對金市縣貸出了大批肥田粉及出售一部肥田粉給農民，根據不同的階層貸出一部份（富農及富裕中農），貸出一部份（貧農、貧苦中農），另一部份作爲農業投資，貸出部份秋後收回，賣出的部份，售得款項，再轉貸給貧農、赤貧，及一部份的貧苦中農，作爲購買農具，籽種，等用途。年初預計爲貸款額爲一四七七、九五五噸肥田粉折合一、三四三、○○○、○○○元（關東票），實際貸放，除四七七、五○○、○○○元外，各縣市賣出肥田粉收回現款再行轉貸計二七六、四○○、○○○元，農業投資計一九、○○○、○○○元，總計超過預定農貸款一億六千餘萬元之鉅。

至貸款對象，以金縣爲例，百分之五九·八貸給貧農，百分之二二·二貸給佃農，百分之一五·九貸給中農，其餘百分之二·一貸給富農。其他各地類此。

其次，增產和豐收是「寸土必爭，精耕細作」的結果。全區在年初春季開荒，動員一三二、九九二人，共開荒地九五、一一九畝（超過計劃二、五一九畝）。按原計劃每畝產糧八十斤，則可增產三、八○○噸。同時，改變一部份枯老果園（一○、九三四畝），及有計劃調整一部份菜園（八、二六九畝）爲大田。以每畝產量三五○斤計（菜園都是好地），則二九、二○○畝地，可產糧五、一一○噸。此外，在消滅荒壤，草格，「房前房後，不荒寸土」號召下，普遍實行家庭副業生產，增產之數，亦甚可觀。

精耕細作，春季普遍作到多鋤多鏟以及除雜草滅害蟲。同時提倡多施肥，全年投入農地的肥料，計肥田粉四、九五五噸，大豆七六、七三六噸。平均每畝可得肥田粉五斤，大豆八○斤，餅肥一、八一二斤，綠肥一、四二斤。只肥田粉一項，四、九五五噸可增產一四、五○○噸食糧。精耕細作和多施肥料的結果，產量大爲增加。大連一九四六年每畝平均產量四斗二升，一九四七年增爲四斗五升，一九四八年增至六斗，苞米前年一斗打六升米，去年一斗打七升米。又旅順每畝平均產量達五斗三升，金縣達四斗九升，質量都有顯著的增進。

最後，增產和豐收是生產合作和勞動英雄帶頭的結果。分散的個體勞動與畜力分配的不平衡，阻礙了農業生產的發展。各地農會組織人力，畜力，以及換工役，關東全區百分之七十八的農戶，百分之三十八的人口，將近半數的牲口都參加了生產互助組。這也就是說，百分之七十五以上的土地是在農民合作互助之下耕作的。

其次，勞動英雄，生產模範和積極份子是生產的帶頭人，推動員與組織者：民主政府在春天召開了農業生產動員大會，並頒佈了「農村租佃關係暫行調整辦法」，「農村勞資關係暫行調整辦法」，「關於菜園、植棉、種落花生的處理辦法」等，生產中的積極份子是努力執行政府法令的骨幹。他們配合了農會熱烈地支持了政府增產號召，並自下而上的發動與領導農村人民，不斷的說服解釋，組織懶漢和二流子參加生產。最近共有四百十四名農業生產的英雄模範。現在正爭取作到「一村一個英雄」。

關東農業的增產和豐收是農民大翻身後政治覺悟提高，農民和政民幹部的努力，以及政府正確領導的成果。這樣安定了廣大農民的生活，提高了勞動農民的購買力，使城市增加了食糧供給，工人的生活有了實物保障，推動了工商業的發展和工業生產力的提高。發展了農業生產，將必然使全區經濟日趨繁榮，這也就是新民主主義經濟政策的勝利。

僑匯與新中國經濟建設

石堂

僑匯是半封建、半殖民地的中國的特產物，它有它光榮的一面，同時亦有它辛酸悲痛的一面。

由於中國經濟的落後，不平等條約及片面協定關稅之存在，資本主義商品之大量輸入，造成中國進出口貿易恆久的入超。這種入超在戰前有時竟達八萬萬餘元，佔入口總值百分之三十六以上。這麼大的入超，除了各國使領官署費用，在華教會文化慈善等費用，及外人在華遊歷費，或供外債外，主要的是靠僑匯來抵補。爲明了僑匯對中國國際收支平衡之重要性，這裏把戰前中國進出口貿易之入超及僑匯比較如下表：（單位百萬元）

年次	入超額	僑匯額	僑匯對入超百分比
一九三一	八一六	四二○	五一·四七
一九三二	八六七	三二三	三七·二五
一九三三	七三三	三○五	四一·六一
一九三四	四九四	二三二	四六·九六
一九三五	三四三	三一六	九二·一三
一九三六	二三五	三二○	一三六·一七
一九三七	一一五	四五○	三九一·三○

從上表，我們看到僑匯不僅是抵補入超的主要部分，而且，到了一九三六年，可抵補全部入超而有餘。到一九三七年甚至幾四倍入超數目。因此，我們亦就可以想像，在過去數十年中，如果沒有海外僑匯以泊注，中國國民經濟必然更加惡劣，國際收支更無法平衡，在抗日民族戰爭期間，中國就失去了一股有力的支援。從這些看來，中國在海外千餘萬僑胞所提供的僑匯，對於民族國家是有其光榮的史蹟的。

但是，從另一方面看，僑匯二字亦含有無限辛酸悲痛的意味。

中國是一個半封建半殖民地的國家，因此，它所能輸出的主要不是資本，而是資本主義國家開發殖民地所需要的勞動力。這種勞動力的輸出首先是以「豬仔」身份被販賣的，出賣價格竟便宜到每名只給予十元安家費。運到南美洲及南洋各地的待遇，實際比豬仔還不如。因此，在船上的死亡率高至百分之四十五。這是何等可怕的悲劇！這些「豬仔」賣給外國僱主以後，即像奴隸一樣，被分發在各處的礦場、種植場、碼頭、工廠等處工作，所得，絕大多數消耗在賭博、煙館和鴉片。（這一些都是僱主收回工資的方法），[illegible]。「豬仔」制度雖因國際反對而停止，但是，這並不改變僑胞出國的性質。據閩南、汕頭等地的統計，僑胞出國的職業，勞工佔百分之六九·五，[illegible]；其他共佔百分之四·三；企業者佔百分之三·七。這就是說，絕大多數僑胞是以出賣勞動力爲主。不錯，華僑亦有不少經營大企業者，但所佔人口的百分比極小，至於小工商業者，甚至最小的，其所得亦只能供給家屬最低的生活，根本談不上什麼利潤。因此，本質上絕大多數的僑匯是從千辛萬苦換取來的血汗錢，與資本主義國家從殖民地投資所搾取得的利潤是迥然不相同的。

由於戰後海外各屬之實行進出口及外匯統制，使海外僑胞匯款遭受到更大的限制和困難；舉例來說，在加拿大，每人每月限寄四十五元；在荷印，每人每月限寄加幣十三元；在英屬馬來亞，以百分之十作爲慈善事業匯款，華僑實際能得到的僑匯微不足道。其他各屬也均有一定限制，每人每年不得超過五百鎊，分四季發給。這樣，使一向賴以平衡國際收支的僑匯，受到很大的損失。但是，由於國府當局不合理的外匯管理，使由僑匯得來的外幣，不只是寄到國內時已被吞沒一大部份，而是被壓低價值，所受的損失還不止此。一般估計，目前在蔣管區，尤其是閩粵一帶，據一萬萬元；港幣達三萬萬至三萬萬五千萬元，實際上不止這數目。這種大量外幣的侵入，不僅國民經濟受到莫大的損害，實際上是把蔣管區完全

全籌無疑的，了。海外華僑資本在本質上是中國民族資本的一部份，也是新中國經濟建設的主要來源之一。因此，如何保護僑匯以建設新中國，將是新政府的一個重要課題。新中國政府會根據「發展生產，繁榮經濟」的總方針，來管理和使用所收得的僑匯，要使僑匯對於中國的經濟建設發揮它的作用，而不是要使僑匯作爲外國經濟侵略中國的工具。但是，新中國政府要達到這一目的，單靠政府本身的力量是不夠的，還必須海內外同胞的合作，才能保持成功。同時，協助新政府作好僑匯政策之施行，使僑匯機構便利僑胞的服務。商民的利益同時是新中國的利益，國內外僑胞明白節省浪費，多作公私事業的建設，發展生產，將剩餘資金投入正當工商事業，而不再用來作高利貸，作爲剝削人民的工具。上述這些只就僑匯本身來說，要使僑匯得到當然合理的管理和運用，還需有它的前提和條件，這就是管理通貨制度和合理對外貿易制度之建立。至於管理僑匯的技術問題，尤需精於工商業家共同探討。

方潮　•第八期•

方潮聲　蔡丹華主編　每逢星期四出版

稿約

一、本刊歡迎經濟論文、人物介紹、通訊、書評等稿件，
二、字數以二千字至三千字爲最適合，內容充實者不在此限。
三、來稿登載與否，概不退還，非附足郵票不退。
四、譯稿請附原稿，如不能附原稿請註明原作者及出處。
五、來稿請寫明作者姓名及地址，以便通信。

書評

關於「中國經濟內幕」

著者：懷庶　新民主出版社出版

鋼

中國經濟界的敘述與報道，在過去，中國人自己做得實在太少了。日本人倒寫得更多。在抗戰後期，研究經濟的朋友，才漸漸從數目字的研究，轉移到人事系統上來。在此中，寫得比較生動的，要推大公報記者徐盈先生的「中國實業人物誌」（中華書局出版）。可是，徐先生是一位忠厚人，他的這本著作，是着重於技術，着重於報道成績的，不管是否助紂爲虐，在徐先生的筆下，個個都是好人。這，似乎是「中國實業人物誌」的一個缺點。

「中國經濟內幕」這本書，有它的長處，亦有它的短處。

長處是在於它是從人民的觀點出發的，它不但告訴你中國經濟各部門的人事系統，不但告訴你中國經濟近百年的發展的內容，而且在敘述中勃着要告訴你：吳鼎昌周作民與錢新之之流如何在利用北四行去建立政學系經濟基礎；它告訴你：陳光甫和王志莘之流爲了地位「名譽」如何在替蔣政府效勞；它告訴你：胡西園劉鴻生和吳蘊初之流如何同然據官僚流瀣一氣，混水摸魚；它告訴你：虞洽卿是一個什麼樣人物，他怎樣在實行他的「超共產主義」；它告訴你：榮氏家族是如何起家，如何經營的；它告訴你：一些真正的民族工業家如何在苦鬥，如何在國民黨反動政權中，渡過他們的艱辛的歲月。總而言之，這本書的好處是有是非；合乎人民的利益爲是；合乎官僚黨棍的利益爲非。

可是，這本書亦有他的缺點：第一，它沒有把四大家族官僚資本報道出來。二十餘年來四大家族官僚資本，控制了一切，整了一切，沒有把四大家族拿出來示衆，就不可能了解中國經濟的內幕。第二、在事實上，在數字上，還有一些不精確的地方。

但，在更有系統的巨著出版以前，這本書是有價值的。它是中國經濟人物的臉譜集。在全面勝利快臨的今天，人民要認識官僚資本及其幫兇的今天，在一定的限度之內，這本書是可以作爲人們的參考的。如果要再版，希望能把一些缺點加以修正。

工商家的話（六）

中國工業化問題

未朽

近年來農業建國或工業建國，成了一個論爭的問題。其實這是不成爲問題的。建設一個國家，農與工都少不得，因爲農與工是分離不開的。農業不發達，沒有原料供工業應用，即阻礙了工業的發展。工業不發達，不能供給新農具、化學肥料，亦遲延了農業的進步。農與工是相輔相成，而不是相剋相制。[illegible]

農村經濟[illegible]。土地改革以後，大多數農民加强了購買力。大宗工業製成品，就有銷路，綫可以走上工業化的路遲。反之，如果土地制度不改革，一般地主及願意做地主的人，把資本都用到求田問舍上去。從剝削榨取得來的錢財，更用到再剝削，再榨取。地租食稅，不肯用到工業生產上去。工業化就缺少了母財，不易成功。土改之後，固然，農民購買力大增。然而工商業亦得因此容易得到資金。土改成了工業化的原動力，是必然的。土改完成，工業化就解除了極枯。經歷了八九十年，直到現代，工業化的路遥，方始打開。

[illegible]

大公園

致各色帝國主義論客書

真自由書　•蒙田•

最近有個小人物加萊‧大衛斯正在籌備世界政府，號召世界公民去向他登記。

大衛斯論客們說他們反對兩種帝國主義，一種是蘇聯的；一種是美國的。他們說過了幾個月他就開始世界公民登記，其數目絕不會是以千計，而，他說會有成億的人來向他投奔，在一九五〇年就召開全體大會，公開選舉。

中國的統治者也很喜歡各色帝國主義這種論調。這原因是很明白的，假如只毀落「白色帝國主義」的罪惡，那無疑的就是鼓勵人民向蘇聯那邊去走。因為一個落後的貧困的國家，只有走向社會主義才是生路。這幾乎成了政治上普遍的常識，任何人差不多都會同意了。連戰後的法國英國為了喘一口氣，都要無可奈何的借用一下社會主義，當然只是借用，想讓法國英國壓根兒變質，他們的統治者是不會甘心的。不過社會主義是否可以暫時借用一下，那恐怕只有經驗主義者胡適博士才會考證得出了。倘如今日的中國也實行了社會主義，那麼這各色帝國主義的說法，便似乎說不過去了，結果只剩下來白色帝國主義一種。這說穿了，不正是南京政府所鎮壓的反美運動了嗎？你看這份賬該怎麼算，沈崇被美國人強姦了，陳雪屏說：「女孩子在九點鐘以後還在街上，值得懷疑。」胡適說：「誰教她出來的！」老蔣說：「並無其事。」吳國楨說：「共黨指使她出來的！」這些都是為什麼？就是害怕老百姓反美，害怕反美，也就是害怕反白色帝國主義。但是事實勝於雄辯，景明大樓集體輪姦案，也是美國人幹的，用吹脹的輕氣球騙小孩子落水的菩薩蠻小姐，彷彿又是美國人。這可怎樣說是好呢？於是拉出蘇聯來陪綁，湊成各色帝國主義之數。所謂各色，是不得已的說法，要是直截了當的說，便是紅色帝國主義和白色帝國主義。

為甚麼要說各色帝國主義呢，這就和楚辭裏面的大招作法一樣，南方有蜮，不可以往，北方冰凍三尺，不可以居，說來說去還是「中央」最好，提着舉子跟着「中央」走才是正辦。

這就是各色帝國主義的由來，拉來赤色帝國主義，是用來抵抗白色帝國主義的。這是有名障眼法。曹操被人追急了，遍忙割鬚棄袍，把自己真面目隱藏起來，追兵看見他，問道：「你方才看見曹操了嗎？」他說：「看見了，他往東邊跑去了。」他連忙製造出第二個曹操來，好讓追兵撲空。在你正追得緊，反白色帝國主義到底。他就撒出一個各色帝國主義來，模糊你的目標，弄混你的眼睛。這又是有名的金蟬脫殼法。

那麼，到底各色帝國主義是誰呢？我們得先弄清帝國主義，到底是什麼東西才行。

帝國主義並不是空洞的名詞，它是得被它的特定的社會性質所決定的。為甚麼朝鮮不能成為帝國主義，為甚麼阿比西尼亞不能成為帝國主義，為甚麼印度不能成為帝國主義，難道李承晚不願意開疆擴土侵略別人嗎，印度的德拉巴蕃王難道不願意作現代的亞力山大嗎？為甚麼美國天天民主自由，反而成了帝國主義頭子呢？就是因為它的國內的獨佔資本和個人企業的高度生產，使他不能不奴役殖民地或次殖民地的人民，以便維持他們的利潤，

原來是資本主義發展到最後階段，就必然的成了帝國主義者。這個國家必須用侵略——最後用戰爭來解決他們內在的政治經濟困難，這時帝國主義就出現了。帝國主義是有它特定的經濟和政治的特質的，那特質的強勝決定了它膨脹的緩急。比如現在美國有二百五十萬人失業，杜魯門對這個問題一點辦法都沒有。為了解決這些失業問題，杜魯門就會考慮到擴張軍事工業，增加兵額，這樣會解決一部分失業的問題，於是就不得不宣傳冷戰。以便實行他的騙美國人民的計畫，為什麼宣傳「冷戰」，而不值材實料的熱戰一番呢，就是因為帝國主義是資本主義最後的階段。本來就是最後了，假如再加上一個原子彈——第三次世界大戰，就會眞正開始另外一個新階段——就成了最後的最後，吹蛋，瓜直，完蛋。這一切的一切，都不是空口說白話，血口噴人，就可以得到結論的，而是由於它的社會的本質，來作依據的。也就是說要有科學根據才行。

蘇聯（國家）的本質，根本沒有資本主義的構成因素存在，根本沒有獨佔資本，根本沒有不按照人民的需要只顧個人利潤的獨佔企業的高度生產，那麼它的帝國主義從那裏出發？稍稍有一點經濟常識的，都會知道蘇聯實行的是計劃經濟，出產和銷出都是配合好了的，他根本用不着找尋殖民地，他根本用不着奴役別的民族，那麼，它怎樣會變成帝國主義？它的帝國主義本質的決定因素又在那裏呢？要說是因為蘇聯強大了，就是帝國主義者了，那更是胡說，強大的是人類，不是一個國家，是個合理的制度之下人類強大了，我想怎樣胡說亂道的人也不好意思說人類強大了就會變成帝國主義了吧？至於朝鮮阿比西尼亞印度，不能成為帝國主義，是因為他還差着一截（或者更多的截）呢，他們國內的獨佔資本和生產工業根本不能取得決定性的資本主義形態，他們都還是人家侵略的附庸國，所以即使有帝國主義者之心，而無帝國主義之實質，也是無用，君不見中國已經號稱四強之一了嗎？結果如何？從前燕京大學衛挺生教授就曾發表過宏論，說日本侵略我們，我們不會去侵略他嗎？不過本錢不夠，還差着一截。

所以徹根結蒂的來說，帝國主義只有白色帝國主義一種，這個結論說出來是會使各色論客，聽了十分傷心的。但是事實如此，也就只好如此。我想「路透社」和「新週」的老闆們似乎應該更改一改了，我想够採取這樣的說法，也許更見效些：「蘇聯……」

> **最重打擊**
> 有人問拳王喬路易，在他的拳擊生涯中所受到的打擊以何者為最重。喬回答說：「收稅員的！」（拾）

新聲律

酸丁

一東

吵對罵，守對攻，山窮對水盡，殉葬對送終，經濟垮，軍事崩，那敢不讓位，就怕要遷宮，實行民主同擁護，一黨獨裁搞不通，嫁卒憑淵，痴漢誇稱「曾文正」，移兵海角，兒臣怎比「鄭成功」。

二冬

冷對熱，寡對多，徬徨對吶喊，逮捕對失踪，走狗狠，特務兇，客氣來抵抗，命令不服從，黷武陰謀同粉碎，獨裁美夢已成空，爭取自由，百姓完全作後盾，要求解放，工農一致打前鋒。

三江

城對市，國對邦，流氓對地痞，飯桶對鹽缸，作作戲，膏膏腔，文臣仰藥死，武將繳械降，解放大軍風紀好，民主戰士勇無雙，說說大話，那裏有兵保京滬，吹吹牛皮，實在無力守長江。

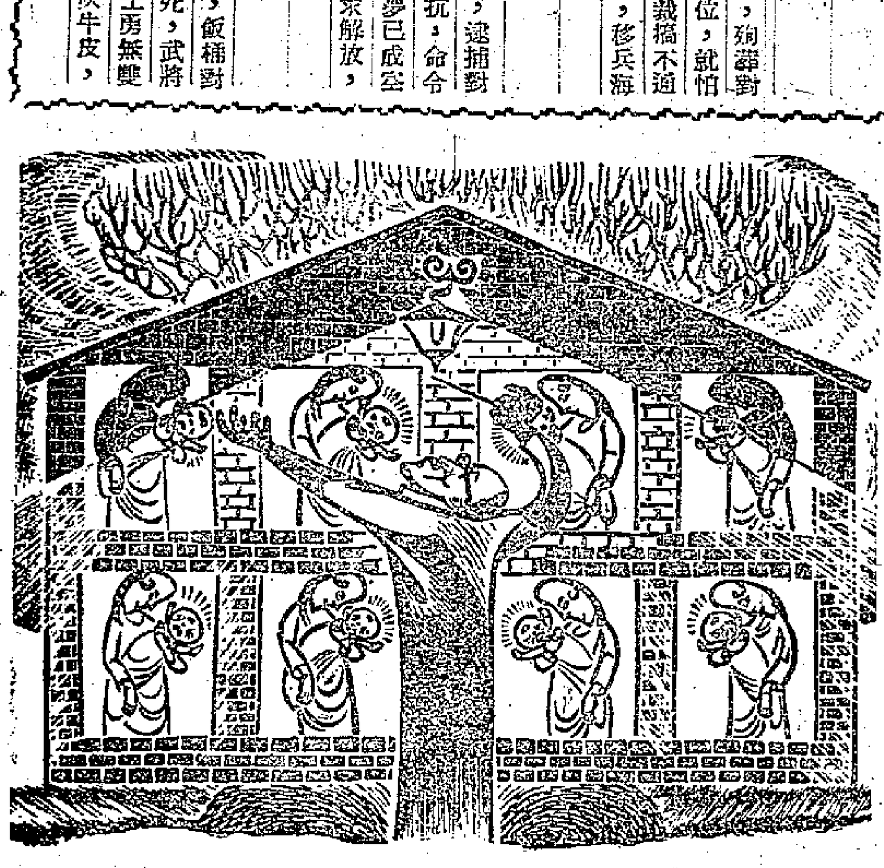

生之序曲（木刻）　黃永玉

被迫作答

•似秦•

大公園的編者，近來對於評論文字，特別有興趣，刊登得很熱鬧，熱烈，我正在看得興高彩烈，嘖嘖納罕，冷不防一箭射到了我的脚下。那便是姜凝先生的：「與秦似論婦女解放」。姜凝先生（也許是小姐）的「與……論……」，不知讀者們看了覺得他的意思沒有？至於被「與」「論」的我，很不容易弄清楚。我是喜歡說人家「說錯了」的人，所以對於這位說「秦似說錯了」的姜凝先生或小姐底文章，特別欣賞了幾回，但結果還是，弄不清楚。

清楚與不清楚，都不礙事。反正作者有寫的自由，編者有發表的自由。我所要知道的，是那「說錯了」的「錯」，在那兒。這個字，光明得很：因為判定我的錯所用那幾個是容易找着的：「犯了某些二元論者的錯誤！」

為什麼犯了「二元論」的錯誤的呢？因為我說了「到婦女不但在經濟上，而且在精神上也完全獨立自主起來之後」這句話。

倘若有人說：「到農民不但在經濟上獲得解放，而且文化程度也提高之後」，依照姜凝的論法，當然也是二元論。因為一元只能說「經濟上」，經濟以外的，都不必舉出來，要舉出來，那麼只須看你舉幾樣，便該叫做幾元論。舉X樣，叫X元論，舉Y樣，叫做Y元論。

倘若我當時這樣寫：「到婦女不但在經濟上，而且在精神上，社會地位上……」，那麼我該犯了三元論的錯誤了。我沒有這樣寫，是我的不幸；因為要是我這樣寫了，姜凝先生（或小姐）便白懂得了一個「二元論」，不讓它有機會表現表現。

至於根據我的「言外之意」，就斷定我的是「極其庸俗的」看法，斷定我以為婦女「經濟上已經解放」了，那更妙。「言外之意」，你怎麼知道？你怎麼能斷定「言外之意」是庸俗的呢？還是高雅的呢？跟別人的「言外之意」打筆墨官司的人，世間很少有，有之，就是現在這一位，他的名字叫做姜凝。

錯誤，是誰都會有的。「秦似說錯」了，不足為奇。我現在幾乎天天在報上說話，錯的地方，更所難免。說錯了，希望有人來更正。而且也一定有人來更正。然而遇着姜凝先生一類具備大學問的更正者，卻實在麻煩，有什麼辦法？

寓言試作

封建餘

左傾的人

一個畸形的人，他的心生長在胸部的右邊——他害怕動手術的痛苦。

憑他的聰明，一種左傾的方法被他想到而且立刻採用了，從此寫字改用左手執筆，吃飯改用左手拿筷子，走路絕對靠左，目不右顧，彷彿有一個長官吩咐口令，要他「向左看齊」似的，裝束自然也被髮而左衽。

以後，當他知道幾乎所有的人心都生在胸部的左邊，覺得非常尷尬；當他知道經過科學的手術可以把心的位置弄到左邊時，卻並不覺得高興。

他因此引為驕傲，因為看起來，比起那些心是左傾的人來，無疑他是更加左傾了。

諱疾忌醫

一個「嗜痂成癖」的人，由於嗜痂，因而愛瘡，不肯看醫生，把那瘡診好。但又怕別人指摘，所以一碰見人，便先把自己的瘡指點着痛罵一番，引以為恥，好叫旁人認為他原來是最恨這瘡的人——其實他最恨的是想自告奮勇，替他醫治的醫生。

屠夫和富人

「放下屠刀，立地成佛」的道理傳到聰明人的耳朵裏以後，他馬上就設法弄到了一把屠刀，到處宰割，屠刀一次比一次大，宰割一次比一次多，他的聲譽也就跟着大起來，財產也就跟着多起來。在享用他的財產時，他是一點也不覺得不安的，他不怕誰，因為他相信既然「立地成佛」就靠「放下屠刀」，為了成佛，當然應該首先拿起屠刀來了。「我的動機是純潔，目標是正大的呢。」他這樣說。

「富人要進天堂比駱駝穿過針孔還難。」富人心裏想：「既然上天堂無望，能够不墮入地獄也是好的。」於是拚命把窮人趕進地獄，而私心以為得計。「只要地獄永遠裝得像沙丁魚的罐頭，我當然可以免進了，我這大胖子是絕計擠不進去了的。」

大千世界小櫥窗

毓强譯

鉅額郵票

世界上目前票面額最大的郵票是新幾內亞二十元美金的航空郵票。這種郵票是一九三六年發行，用來寄遞黃金郵包。因為新幾內亞山區的金礦與外界沒有其它交通工具，礦主只能把產品打成郵包，交郵局寄出。

情書半價

據南美洲委內瑞拉郵局的規定，寄遞情書只要貼普通信的一半郵資就够了，但僅以使用粉紅色信封為限，如使用其它顏色信封，則雖註明係情書，亦照常收費。

水上教堂

阿根廷境內多河流，教會特設水上流動教堂，行於各區，便利教徒禮拜日就近參加宗教儀式。此種教堂下部似輪船，上部似教堂建築，並有高聳塔尖，能作艤捍用。

新奇影院

美國芝加哥城裏開設着一所專為聾子而設的有聲電影院，就是在每個觀衆的座位旁都裝了一副聽音機，有電線和影片的發音器相連。開映時，只須帶上耳機，便可清楚地聽到影片中的對白和歌唱了。

夜光火車

美國火車車身外部近來大多已塗上一種特製油漆，夜裏能發出亮光，如夜光表一樣，使黑夜中疾駛的汽車駕駛員可以遠遠一望便知，減少意外事件。

西龍絲襪

繼美國的尼龍絲襪以後，據發明者的太太說，她會每日穿一雙「西龍」絲襪。最近發明了一種「西龍」絲襪，每日洗，而一雙西龍絲襪在連穿四百天後，非但不破，而且一絲不走，較美國尼龍絲襪耐穿得多。

人民已經厭惡人人有工作的規律生活，一致要求有一種有二百人失業的自由幸福！這種宣傳至少會引起人們對於有自殺自由和失業幸福的美國，懷着至高無上的嚮往之情的。

人類的喜劇

（僞庭譯）

我進到一家美容院，正巧碰見一個和我同年的女孩子，我雖然不認識她，但知時常碰見她手裏牽着一條狗替她引路而心中感到難過。今天她特別顯得風致美麗。美容師告訴我說：「她今天傍晚有一個特別約會，要我們幫忙她使她儘可能的好看些，我們就照着她的心願替她美髮修容，盡力使她滿意。」

晚間，我在一間餐廳用飯，在附近的一個枱子我看到了這個美麗的盲女，對面坐着一位整潔入時的青年，他戴着一付黑眼鏡，在枱子下面臥着的是兩條領路的狗。

× × ×

我的鄰居要離開她的家一些日子，她拜託我照應她的六頭牛，餵它們，還要擠奶。她告訴我說：「它們都喜歡音樂，如果他們不肯讓你擠奶的時候，可以開留聲機給它們聽這張片子。」當我第一次試着擠奶的時候，有兩頭牛硬挺挺的站着，無論如何也不聽指揮，我就照着鄰居的吩咐開了留聲機，安上那張指定的片子，出我意料的是那片子的灌音正是鄰居的聲音：「站好了！夫人！」那兩條牛聽了立刻柔馴得像羔羊一樣了。

黃永玉的木刻作風

•蘇耘•

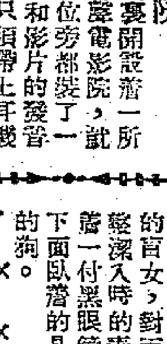

在他這次展出的四十六幀作品當中，除了最近完成的「母與子」一幅外，其他的每幅畫面上，差不多都帶有濃厚的裝飾色彩，他的大部份作品都是小說、童話、詩或民歌，民歌的插圖，由於這些小說、童話、詩、民歌，童話的內容本質，又決定了這插圖的形式，是非常有裝飾和象徵的趣味不可的，而以黃永玉本人的性格和興趣，來作這樣的插圖，又是再適合不過。所以一般的說來，他的作品最好的部分也是在插圖木刻上，如「風車和我的睡」以及他自己創作的「猴國之命運」、「老鼠嫁女」等，他都能深深地把畫面上的所表現出來景物，融化在文字裏所描述的景物中，這裏，木刻作者的情感和文字作者的情感已經取得了密切的結合。在抒情文字的插畫上，在過去我們的畫上，在過去這裏中還不曾見過像他那樣成功的例子。他能把許多事物在木板上作很好的排排，而仍然保持它的緊湊和完整性，如「台灣小食攤」，他就是採用了那種綜合性的構圖方法，把來自不同地方的場面組合起來，成功一個統一性的畫面，雖然有些人會覺得那是不合理，但以藝術構圖的眼光看來，卻是巧妙而獨特的運用，又如「邏輯病者的春天」裏物象和黑白的配比，都是出人意表，其他如「苗舞」裏的苗女的服飾，「鵝城」裏樹木和房屋的位置設計，「一把芝蔴撒上天」裏的騾子姿態和少女的裝束，「風車和我的睡」裏的籐絲架，都處處顯示出作者在裝飾趣味技巧運用上的才能，他在這方面，確實已做到相當完美的境界，而為同道所不及。

即使以生活情節的畫面如「鐵工」，「三等乘客」，「生命的疲乏」，「一家人」，「台灣牛車」等，在我看來，作者與其說是企圖要去表現他們的生活情感，倒不如說是為了這些生活現象是更適宜於他處理他的裝飾畫面還比較恰當；看「生命的疲乏」吧，我們首先感觸到的卻不在那個老婦人的疲乏狀態，倒讓我們先注意到她坐着的那把籐椅的構造，和身旁的竹簍以及上面插着的那些細的富有裝飾意味的玩具，又看「鐵工」吧！作者也似乎並不在於如何去描寫鐵工的情感，而主要卻在追求從那個鐵工的帽子面部和衣服上的完整線條趣味和由其他道具配合所得來的和諧趣味。當然「鐵工」「生命的疲乏」和「鐵工女」兩幅作品在構圖和表現手法上，都堪稱是完整的作品，而「城裏的故事」則表現農民和孩子們談天時的興趣，洋溢畫面，深樸的情感。

也足以深深吸住觀衆的愉快的情緒。

黃永玉在他的木刻創作道路上，可說已經走完了一段路程，這段路程的標記便是：他「獨特的風格」，在中國許多木刻作者中，只有章西厓的作風和他是同屬一類，但黃却能把它從西厓的路線更向前發展了一步，而達到今天這樣的境界，不過我們希望於作者的倒不僅止此，我們是希望如作者自己在最近所說：「過去的裝飾風渾讀告一段落，今後必需作一種新的嘗試。」這裏的「母與子」正是他這種嘗試的初次表現，我們認定「母與子」無疑的他是他走向新階段的一個起點，從這裏作者把他的視野擴展到更廣和更深的生活裏層去，那末將更有遠大的未來。（一九四九、三月八日）

一個卓越的裝飾木刻家的地位，是應該屬於黃永玉的。

我們的作者有豐富的想像力和對於畫面的組織力

哲花的薔薇

•絲韋•

香港生活在那個世紀？物質的二十世紀，精神的十八世紀。

× × ×

有人不反對納妾。一定有人不反對姜納的——納面首。

× × ×

「××黨解放過婦女。」謀說。解開束縛，放到俎上——不宰即割。

× × ×

「只要青島美軍不走，我就感到太平安全。」——秦德純說。虎在，假使是不滅的——太平而且安全。

× × ×

裝腔的感化院人犯全逃，此効忠領袖之舉，欲讓給將來去住也。

小啟

一、稿擠，「白毛女」續停一天。

二、歡迎千五百字以內的短文。

三、特別歡迎思寄「香港傳奇」「掌篇小說」之類有故事有趣味的文章。

電影指南

戲院	片名
皇后	亂世佳人 GONE WITH THE WIND
娛樂	花街紅粉 BOND STREET
利舞台	虎口鴛鴦 THE SMALL UOICE
中華	森林大血案（國）
國泰	情重金輕 KIPPS
勝利	蛇毒美人 DEAR MURDERER
平安	亂世佳人 GONE WITH THE WIND
快樂	嬰宮寶盒（西）
新世界	清宮秘史（國）
香港	新關東大俠（粵）
北河	清宮秘史（國）
油麻地	清宮秘史（國）
國際	清宮秘史（國）
太平	美人計（西）
九如坊	肉陣葬龍沮（粵）
國民	肉陣葬龍沮（粵）
好世界	肉陣葬龍沮（粵）
光明	肉陣葬龍沮（粵）
新華	肉陣葬龍沮（粵）
東方	出水紅蓮（西）
大華	人魚公主（西）
景星	雪陣達英雄（西）
東樂	三戰定江山下集（西）
西園	五百年後地底國下集（西）
旺角	齊宣王與鍾無艷下集（粵）
中央	無敵飛天俠下集（西）

粵菜　金陵酒家　英京酒家　大金龍酒家　大中華酒家　山珍　京都酒店　頤園酒家　九龍大飯店　國泰川菜館　海景樓（天津）　厚德福酒家（香港北平）

美利堅　雄雞飯店　平津時菜　羅宋大餐　美酒糖果　重慶飯店　厚德福（北平）　京滬菜　四時新　四祥興　金碧園　天華餐室　加拿大餐室　大滬飯店　音樂　南洋餐廳　積臣餐室

廣告多　生意隆　廣告多　生意隆

山光飯店　酒菜部最雅潔！　百吉餐室　百吉旅行麵　新加坡　玫瑰酒店　華都飯店　告羅士打　第一流設備　第一流氣派　第一歡迎顧客　香港大酒店　豪華富麗　獨步全港　思豪酒店　安樂園　一支店　四支店　五支店　飲食的樂園

國泰　西伯利亞史詩　皇后　亂世佳人　娛樂　花街紅粉 JEAN KENT IN "BOND STREET"　利舞台　虎口鴛鴦 THE SMALL VOICE　國泰　情重金輕 KIPPS　勝利　蛇毒美人　中華　森林大血案

新亞藥廠創製　綠油精 CAMPHORAMIDE GREEN OINTMENT　頭痛鼻塞火灼刀傷皮膚瘡癬均具特效　各大藥房各熟藥舖均售

雲星電版　起貨快．工作精　香港結志街卅八號四樓　電話二一四三九

康伯漫畫集　方成作　每冊售價八毫　批購另有優待　經售處：大公報館　利源東街十五號

請撥電話 33912 訂閱大公報

經濟分類廣告　定價低廉　效力宏大　洋樓廉租　住宅招租　新樓招租　洋房出售　醫約　丁仲英